

# Bilaga – Begreppsmodeller



## Innehåll

<b>Revisionshistorik .....</b>	<b>5</b>
<b>Inledning/Sammanfattning .....</b>	<b>6</b>
Läsanvisningar .....	6
<b>Begreppsmodeller .....</b>	<b>7</b>
Olika typer av handläggare inom socialtjänsten .....	7
Begreppsmodell Arbetsförmedlingen (AF) .....	10
Begreppsmodell CSN .....	16
Begreppsmodell Försäkringskassan (FK) Övergripande .....	22
Begreppsmodell FK Sjukpenning (SjP) .....	30
Begreppsmodell FK Sjukersättning och aktivitetsersättning (SA) .....	37
Begreppsmodell FK Handikappersättning .....	40
Begreppsmodell FK Merkostnadsersättning (MEK) .....	42
Begreppsmodell FK Omvårdnadsbidrag (OMV) .....	45
Begreppsmodell FK Programersättning .....	49
Begreppsmodell FK Vårdbidrag .....	54
Begreppsmodell FK Föräldrapenning (FP) .....	56
Begreppsmodell FK Tillfällig föräldrapenning (TFP) .....	59
Begreppsmodell FK Bostadsbidrag (1) .....	61
Begreppsmodell FK Dagpenning .....	64
Begreppsmodell FK Bostadstillägg (BT) .....	67
Begreppsmodell FK Barnbidrag .....	70
Begreppsmodell FK Arbetskadeföränta (och Yrkesskadeföränta) .....	73
Begreppsmodell FK Gravitetsspenning (GP) .....	79
Begreppsmodell FK Närståendepenning (NP) .....	82
Begreppsmodell FK Rehabiliteringsersättning .....	85
Begreppsmodell FK Smittbärarersättning (SME) .....	91
Begreppsmodell FK Underhållsstöd (US) .....	94
Begreppsmodell FK Aktivitetsstöd (AS) .....	97
Begreppsmodell Migrationsverket .....	101

Begreppsmodell Pensionsmyndigheten (PM).....	106
Begreppsmodell Skatteverket .....	114
Begreppsmodell Sveriges A-kassor .....	119
Begreppsmodell Transportstyrelsen .....	121

# Revisionshistorik

Tabell 1 Revisionshistorik

Version	Datum	Författare	Kommentar
1.0	2020-06-16	Stefano Testi	Fastställd 1.0 av dokumentet.
8.0.0.0 (uppdaterad version, inkl. benämning enligt versionshanteringsprocessen)	2021-04-29	Emma Anzén	Uppdaterat relation till informationsmodell för Allmän pension.
8.0.0.0	2021-06-30	Bart van der Zanden	Revidering enligt tillgänglighetskraven och små ändringar i text och layout

# Inledning/Sammanfattning

I denna bilaga beskrivs varje myndighet mer i detalj. Försäkringskassan (FK), som har många olika förmåner och ersättningar, har flera mer detaljerade begreppsmodeller. Sedan följer en begreppsmodell per myndighet.

## Läsanvisningar

I begreppsmodellerna nedan är myndigheter och organisationer gråfärgade. De återfinns inte i de efterföljande tabellerna som beskriver begreppen snarare än de enskilda myndigheterna.

För vissa termer i tabellerna står en siffra inom parentes, t.ex. ”verksamhet (2)”. Det betyder att termen verksamhet har mer än en betydelse. Se term-posten för begreppet ”Organisation” i tabellen. Det begreppet har definitionen verksamhet (2) med uppgift att tillvarata intressen som är gemensamma för de ingående medlemmarna eller intressenterna. I den term-posten får man även veta betydelsen av ”verksamhet (1)”. Hos Försäkringskassan finns det två olika bostadsbidrag, de benämns nedan Bostadsbidrag (1) respektive Bostadsbidrag (2).

Vissa begrepp som återkommer i nästan alla modeller, som Person och Person som ansöker, finns beskrivna i den övergripande begreppsmodellen i informationsspecifikationen.

# Begreppsmodeller

## Olika typer av handläggare inom socialtjänsten

Inom socialtjänsten talar man om biståndshandläggare och LSS-handläggare:

Figur 1 Begreppsmodell för typer av handläggare

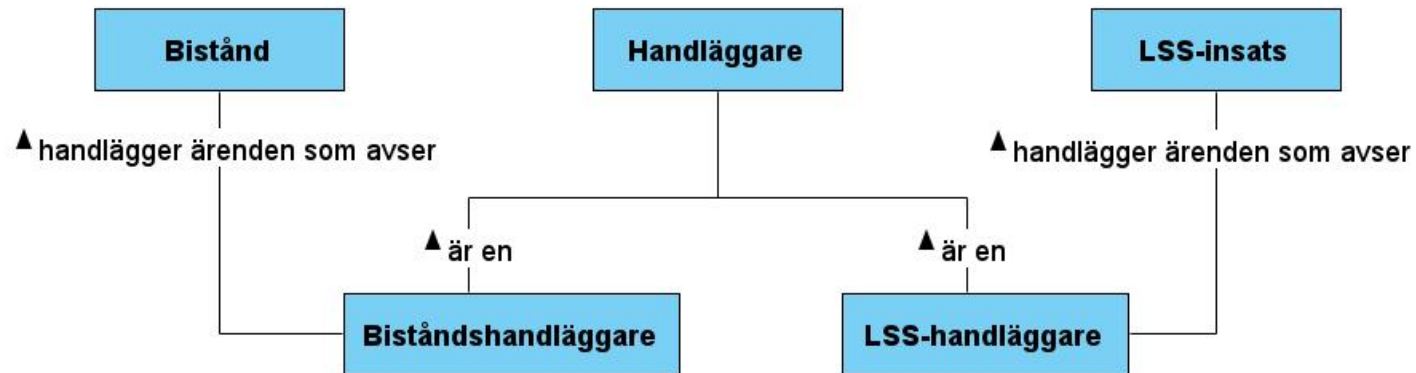

**Tabell 2 Definition av begrepp från Begreppsmodell för typer av handläggare**

Begrepp	Definition och referens till källa	Beskrivning av begreppen för framtagna begreppsmodell	Relation till informationsmodell
Bistånd	(inom socialtjänst:) individuellt inriktad insats som beslutas med stöd av SoL [socialtjänstlagen (2001:453)] Anmärkning: Bistånd kan antingen utgöras av försörjningsstöd (se anmärkningen till ekonomiskt bistånd) eller vara bistånd till livsföring i övrigt, som till exempel hemtjänst eller plats på ett boende. En del av bistånd till livsföring i övrigt är av ekonomisk art men räknas inte som försörjningsstöd, till exempel ekonomiskt stöd till tandvård, glasögon, spädbarnsutrustning, flytt och begravning. I vissa delar av socialtjänsten används bistånd, i andra delar används insats enligt SoL. <a href="https://termbank.socialstyrelsen.se/?Term=bistand">https://termbank.socialstyrelsen.se/?Term=bistand</a>		Saknas i informationsmodell.
Biståndshandläggare		Person inom kommun som på uppdrag av socialförvaltningen handlägger ärenden gällande bistånd. När det gäller SSBTEK avses ekonomiskt bistånd.	Informationsmodell 1: Biståndshandläggare
Handläggare		Används i granskningen på personer som arbetar i kommunerna med att bedöma behoven enligt socialtjänstlagen (2001:453), SoL, och lagen (1993:387) om stöd och service till vissa funktionshindrade, LSS. De tar emot ansökan om insatser, utreder, bedömer och beslutar om insatser. De har olika namn beroende på vilka grupper de jobbar mot och vilken förvaltning de hör till, exempelvis LSS-handläggare och biståndshandläggare. KÄLLA: Riksrevisionen: Stödet till anhöriga omsorgsgivare   2014, Centrala begrepp, s. 7–8 (Rikstermbanken)	Saknas i informationsmodell.



<b>Begrepp</b>	<b>Definition och referens till källa</b>	<b>Beskrivning av begreppen för framtagna begreppsmodell</b>	<b>Relation till informationsmodell</b>
LSS-handläggare		Se Handläggare ovan.	Saknas i informationsmodell.
LSS-insats	<p>individuellt inriktad insats som beslutas med stöd av LSS. LSS står för lagen (1993:387) om stöd och service till vissa funktionshindrade. Exempel på LSS-insatser är personlig assistans, korttidstillsyn och ledsagarservice.</p> <p><a href="https://termbank.socialstyrelsen.se/?Term=lss-insats">https://termbank.socialstyrelsen.se/?Term=lss-insats</a></p>		Saknas i informationsmodell.

## Begreppsmodell Arbetsförmedlingen (AF)

Figur 2 Begreppsmodell Arbetsförmedlingen

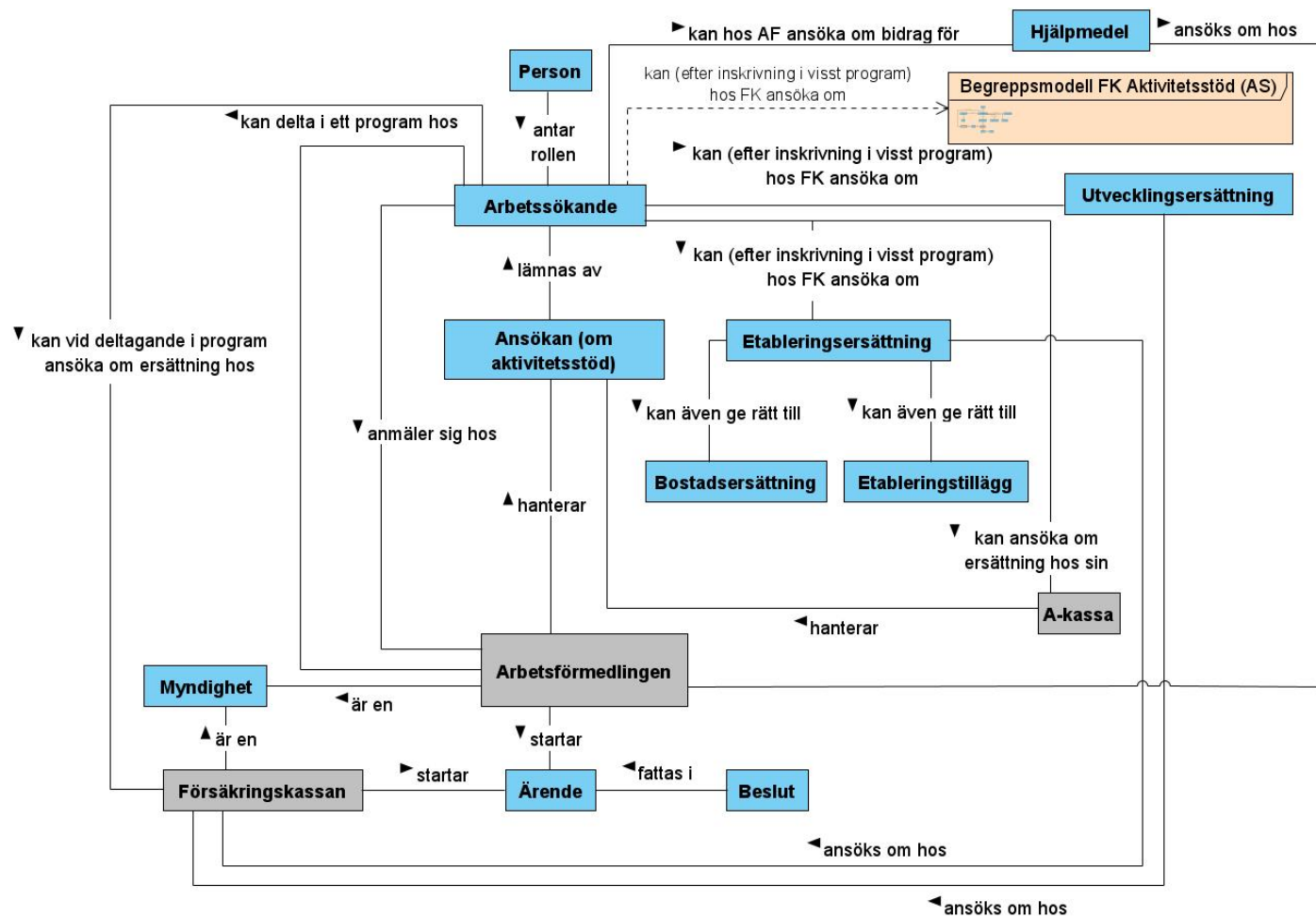

**Tabell 3 Definition av begrepp från Begreppsmodell Arbetsförmedlingen**

Begrepp	Definition och referens till källa	Beskrivning av begreppen för framtagna begreppsmodell	Relation till informationsmodell
Aktivitetsstöd	förmån som kan betalas ut till en person som deltar i ett arbetsmarknadspolitiskt program och har fyllt 25 år eller skulle ha varit berättigad till arbetslöshetsersättning enligt lagen (1997:238) om arbetslöshetsförsäkring. Arbetsförmedlingen anvisar till programmet. Försäkringskassan beslutar om ersättningen och betalar ut den. <a href="https://forsakringskassan.itersystem.com/?Term=aktivitetsstod/">https://forsakringskassan.itersystem.com/?Term=aktivitetsstod/</a>	Om man deltar i ett program hos Arbetsförmedlingen. Om man är arbetssökande och deltar i ett av Arbetsförmedlingens program kan man få ersättning från Försäkringskassan. Hur ansöker man om aktivitetsstöd eller utvecklingsersättning? När man har blivit inskriven i ett arbetsmarknadspolitiskt program hos Arbetsförmedlingen ansöker man om ersättning från Försäkringskassan. Man ansöker för en månad i taget i efterskott. <a href="https://www.forsakringskassan.se/!ut/p/z0/YsxDslwDADfwpDRShAbW4X4AcwVC3KJaa02duS45ftU4gWMp7uLj9jHh-DGIzqr4LJz_3mVc0WfwwHUhXRRcRK_X583alWI8UyhVeMNVZK1kNAG8tZ0Rsm70gJ5hUyLowEDuUM1HQ0LTNrgV7_VCuWFZSQJydbBela_z1jn7vAFX3wQhw!!/">https://www.forsakringskassan.se/!ut/p/z0/YsxDslwDADfwpDRShAbW4X4AcwVC3KJaa02duS45ftU4gWMp7uLj9jHh-DGIzqr4LJz_3mVc0WfwwHUhXRRcRK_X583alWI8UyhVeMNVZK1kNAG8tZ0Rsm70gJ5hUyLowEDuUM1HQ0LTNrgV7_VCuWFZSQJydbBela_z1jn7vAFX3wQhw!!/</a>	Informationsmodell 1: Beslut.ersättningTyp
Ansökan	begäran om en förmån som innebär att ett ärende inleds En försäkrad kan genom en ansökan inleda ett ärende om beviljande av förmånen. <a href="https://forsakringskassan.itersystem.com/?Term=ansokan">https://forsakringskassan.itersystem.com/?Term=ansokan</a>		Saknas i informationsmodell
Arbetssökande		Person som söker arbete.	Informationsmodell 1: Person
Beslut	ställningstagande i en viss fråga. <a href="https://forsakringskassan.itersystem.com/?Term=beslut">https://forsakringskassan.itersystem.com/?Term=beslut</a>		Informationsmodell 1: Ekonomiska beslut

Begrepp	Definition och referens till källa	Beskrivning av begreppen för framtagna begreppsmodell	Relation till informationsmodell
Bostadsersättning	<p>förmån som kan betalas ut till en person som är anvisad till etableringsprogrammet, är ensamstående utan hemmavarande barn och bor ensam i en egen bostad. Personen ska vara folkbokförd i den bostad som ersättningen betalas ut för.</p> <p><a href="https://forsakringskassan.itersystem.com/?Term=bostadsersattning">https://forsakringskassan.itersystem.com/?Term=bostadsersattning</a></p>		Informationsmodell 1: Beslut.ersattningTyp

Begrepp	Definition och referens till källa	Beskrivning av begreppen för framtagen begreppsmodell	Relation till informationsmodell
Etableringsersättning	<p>förmån som kan betalas ut till en person som deltar i det arbetsmarknadspolitiska programmet etableringsinsatser för vissa nyanlända invandrare. Etableringsersättning beslutas av Arbetsförmedlingen men betalas ut av Försäkringskassan. Den som får etableringsersättning kan också ha rätt till <i>etableringstillägg</i> eller <i>bostadsersättning</i>.  <a href="https://forsakringskassan.itersystem.com/?Term=etableringsersattning">https://forsakringskassan.itersystem.com/?Term=etableringsersattning</a></p>	<p>Den som deltar i etableringsprogrammet hos Arbetsförmedlingen Den som deltar i etableringsprogrammet hos Arbetsförmedlingen kan få etableringsersättning. Om man har barn eller bor ensam i egen bostad kan man dessutom få etableringstillägg eller bostadsersättning. Här kan man läsa om hur mycket pengar man får och hur man ansöker. Hur ansöker man om etableringsersättning? När man har blivit inskriven i etableringsprogrammet hos Arbetsförmedlingen ansöker man om ersättning från Försäkringskassan. Man ansöker för en månad i taget i efterskott. Man ansöker på Mina sidor.  <a href="https://www.forsakringskassan.se/!ut/p/z0/pYwxDslwDADfwpAxShAbW4X4AcxVI8olpo2a2Jhtlu9TiScwnk53Yqh9Gaj2PINIJigH959XvTawxZ0vnYs3JkOy5318oDYmzTu62CtvYA1FXQSZ0FR5BuqH4urT5hMWA_Hzo8FUUDLN2oRngVrR_MLqf92bpWlqh0dyUbZJ8ur_eIS2dqcvDoksnQ!!/">https://www.forsakringskassan.se/!ut/p/z0/pYwxDslwDADfwpAxShAbW4X4AcxVI8olpo2a2Jhtlu9TiScwnk53Yqh9Gaj2PINIJigH959XvTawxZ0vnYs3JkOy5318oDYmzTu62CtvYA1FXQSZ0FR5BuqH4urT5hMWA_Hzo8FUUDLN2oRngVrR_MLqf92bpWlqh0dyUbZJ8ur_eIS2dqcvDoksnQ!!/</a>  Ersättning när man deltar i programmet. När man deltar i etableringsprogrammet kan man få etableringsersättning från Försäkringskassan. När Arbetsförmedlingen har skrivit in dig i programmet ansöker du om ersättning hos Försäkringskassan.  <a href="https://arbetsformedlingen.se/for-arbetssokande/stod-och-ersattning/att-delta-i-program/etableringsprogrammet">https://arbetsformedlingen.se/for-arbetssokande/stod-och-ersattning/att-delta-i-program/etableringsprogrammet</a></p>	<p>Informationsmodell 1:  Beslut.ersattningTyp</p>

Begrepp	Definition och referens till källa	Beskrivning av begreppen för framtagna begreppsmodell	Relation till informationsmodell
Etableringstillägg	förmån som kan betalas ut till en person som är anvisad till etableringsprogrammet och har hemmavarande barn. Som hemmavarande barn räknas barn som är under 20 år, folkbokförda hos den person som får etableringsersättning och som står eller stått under denne persons vårdnad. <a href="https://forsakringskassan.itersystem.com/?Term=etableringstillagg">https://forsakringskassan.itersystem.com/?Term=etableringstillagg</a>		Informationsmodell 1: Beslut.ersättningTyp
Hjälpmedel		Man kan få bidrag till hjälpmedel som underlättar för sig på arbetsplatsen. Arbetsgivaren kan också få bidrag till hjälpmedel, eller om arbetsredskap eller ens arbetsplats behöver anpassas. Syftet med bidraget är att göra det lättare att till exempel få eller behålla ett jobb, delta i något program eller få annat stöd från Arbetsförmedlingen. <a href="https://arbetsformedlingen.se/for-arbetssokande/stod-och-ersattning/stod-a-o/hjalpmedel-pa-arbetsplatsen">https://arbetsformedlingen.se/for-arbetssokande/stod-och-ersattning/stod-a-o/hjalpmedel-pa-arbetsplatsen</a>	Saknas i informationsmodell.
Myndighet	samhällsorgan med egen maktbefogenhet inom visst område. Källa: Nationalencyklopedins ordbok		Saknas i informationsmodell.

Begrepp	Definition och referens till källa	Beskrivning av begreppen för framtagna begreppsmodell	Relation till informationsmodell
Utvecklingsersättning	<p>förmån som kan betalas ut till en person som deltar i ett <a href="#">arbetsmarknadspolitiskt program</a>, har fyllt 18 men inte 25 år och som inte är eller skulle ha varit berättigad till arbetslöshetsersättning enligt lagen (1997:238) om arbetslöshetsförsäkring. Arbetsförmedlingen fattar beslut om anvisning till program. Försäkringskassan beslutar om och betalar ut ersättningen.</p> <p><a href="https://forsakringskassan.termsystem.com/?Term=utvecklingsersattning">https://forsakringskassan.termsystem.com/?Term=utvecklingsersattning</a></p>	<p><a href="https://www.forsakringskassan.se/!ut/p/z0/fYoxDslwDADfwpCxShAbW4X4AcxVI8otVmtS7Mh2w_fJC9judBfHOMSRodIKTsKwNx—y-dawLdwvvQh3Ygd2Z_36YFWhI0qhlSUKnhBtZBAZ3QzycCvlg6vuOSdeLWWwZ0blnebvNusx6yUu39TLLk_QAUoxFJ/">https://www.forsakringskassan.se/!ut/p/z0/fYoxDslwDADfwpCxShAbW4X4AcxVI8otVmtS7Mh2w_fJC9judBfHOMSRodIKTsKwNx—y-dawLdwvvQh3Ygd2Z_36YFWhI0qhlSUKnhBtZBAZ3QzycCvlg6vuOSdeLWWwZ0blnebvNusx6yUu39TLLk_QAUoxFJ/</a> Aktivitetsstöd och <i>utvecklingsersättning</i> Den som är arbetssökande och deltar i något av våra program kan få ersättning från Försäkringskassan under tiden. Ersättningen man får kallas aktivitetsstöd eller utvecklingsersättning. Hur gör man för att få ersättning? När man har blivit inskriven i något av våra program, ansöker man om ersättning hos Försäkringskassan.</p> <p><a href="https://arbetsformedlingen.se/for-arbetssookande/stod-och-ersattning/att-delta-i-program/aktivitetsstod-och-utvecklingsersattning">https://arbetsformedlingen.se/for-arbetssookande/stod-och-ersattning/att-delta-i-program/aktivitetsstod-och-utvecklingsersattning</a></p>	Informationsmodell 1: Beslut.ersattningTyp
Ärende	<p>formellt avgränsad fråga som tas upp till beslut</p> <p><a href="https://forsakringskassan.termsystem.com/?Term=arende">https://forsakringskassan.termsystem.com/?Term=arende</a></p>		Saknas i informationsmodell.

# Begreppsmodell CSN

Figur 3 Begreppsmodell CSN

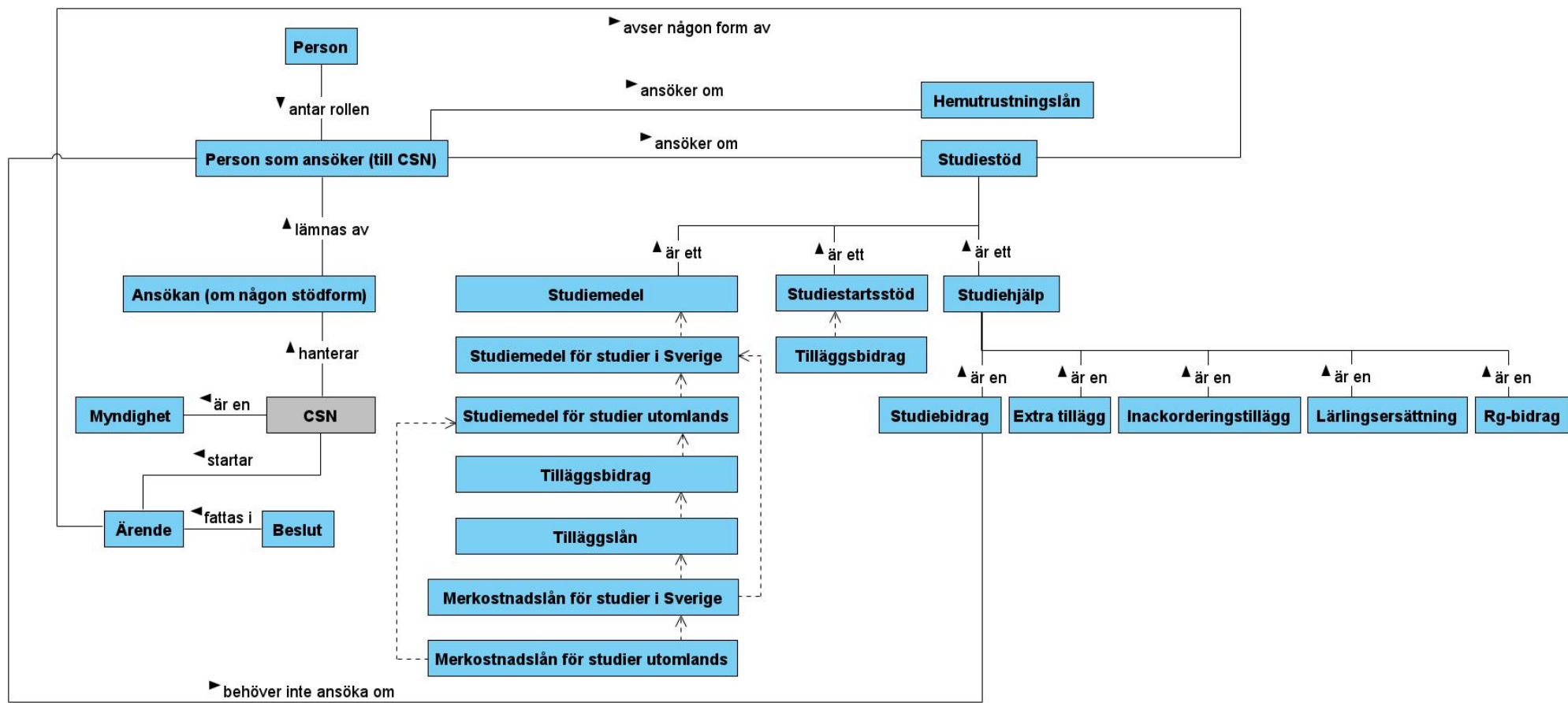



**Tabell 4 Definition av begrepp från Begreppsmodell CSN**

Begrepp	Definition och referens till källa	Beskrivning av begreppen för framtagna begreppsmodell	Relation till informationsmodell
Ansökan	begäran om studiestöd eller hemutrustningslån som innebär att ett ärende inleds. En studerande kan genom en ansökan inleda ett ärende om beviljande av studiestöd eller hemutrustningslån.		Saknas i informationsmodell
Beslut	ställningstagande i en viss fråga. <a href="https://forsakringskassan.itersystem.com/?Term=beslut">https://forsakringskassan.itersystem.com/?Term=beslut</a>		Saknas i informationsmodell.
Extra tillägg		Typ av studiehjälp. Extra tillägg är för familjer med en inkomst som är lägre än 125 000 kronor före skatt under ett läsår. Det här bidraget måste man ansöka om. Man kan få extra tillägg även om man inte fyllt 16 år. Som längst kan man få det till och med första halvåret det år man fyller 20. Efter det kan man ansöka om studiemedel. <a href="https://www.csn.se/bidrag-och-lan/studiestod/bidrag-for-gymnasiestudier-i-sverige.html">https://www.csn.se/bidrag-och-lan/studiestod/bidrag-for-gymnasiestudier-i-sverige.html</a>	Informationsmodell 1: Studiehjälp.stödform
Hemutrustningslån		Hemutrustningslånet är till för att köpa möbler och annan utrustning till sitt nya hem. Det kan exempelvis vara soffa, tv, barnsäng och saker till köket. Man får inte använda pengarna till exempelvis mat, mobiltelefon eller hyra för bostaden. Lånet ska sedan betalas tillbaka. Då betalar man även ränta. För att få hemutrustningslån måste man uppfylla vissa villkor. <a href="https://www.csn.se/bidrag-och-lan/hemutrustningslan.html">https://www.csn.se/bidrag-och-lan/hemutrustningslan.html</a>	Informationsmodell 1: Hemutrustningslån
Inackorderingstillägg		Typ av studiehjälp. Inackorderingstillägg kan man ansöka om när man har långt till skolan och behöver bo på studieorten. Det gäller den som läser på folkhögskola och fristående	Informationsmodell 1: Studiehjälp.stödform

Begrepp	Definition och referens till källa	Beskrivning av begreppen för framtagna begreppsmodell	Relation till informationsmodell
		<p>gymnasieskola. Om man läser på en kommunal gymnasieskola ansöker man vanligtvis om inackorderingstillägg från sin hemkommun. Man kan få inackorderingstillägg även om man inte fyllt 16 år. Som längst kan man få det till och med första halvåret det år man fyller 20. Efter det kan man ansöka om studiemedel.</p> <p><a href="https://www.csn.se/bidrag-och-lan/studiestod/bidrag-for-gymnasiestudier-i-sverige.html">https://www.csn.se/bidrag-och-lan/studiestod/bidrag-for-gymnasiestudier-i-sverige.html</a></p>	
Lärlingsersättning		<p>Typ av studiehjälp. Lärlingsersättning kan man få om man ska läsa en gymnasial lärlingsutbildning eller en lärlingsliknande utbildning på ett introduktionsprogram. Man kan få det även om man inte fyllt 16 år. Man kan inte få lärlingsersättning om man går på en lärlingsutbildning i gymnasiesärskolan en gymnasial utbildning på komvux där delar av ens utbildning är på en arbetsplats.</p> <p><a href="https://www.csn.se/bidrag-och-lan/studiestod/bidrag-for-gymnasiestudier-i-sverige.html">https://www.csn.se/bidrag-och-lan/studiestod/bidrag-for-gymnasiestudier-i-sverige.html</a></p>	Informationsmodell 1: Studiehjälp.stödform
Merkostnadslån		<p>Merkostnadslån för extra kostnader För den som har studiemedel. Den som får studiemedel kan ansöka om merkostnadslån för extra kostnader i samband med studierna, exempelvis för resor och undervisningsavgift. När man kan ta merkostnadslån. Om man har extra kostnader i samband med studierna kan man ta merkostnadslån. Det kan till exempel vara kostnader för att pendla till skolan, undervisningsavgift eller resekostnader när man</p>	Informationsmodell 1: Studiemedel.ärendestödform

Begrepp	Definition och referens till källa	Beskrivning av begreppen för framtagna begreppsmodell	Relation till informationsmodell
		<p>ska studera utomlands. I vissa fall kan man även ta lån för andra kostnader i samband med studierna. Man kan ansöka om merkostnadslån samtidigt som man ansöker om studiemedel. <a href="https://www.csn.se/bidrag-och-lan/studiestod/tillagg-till-studiestodet/for-studier-med-studiemedel/merkostnadslan.html">https://www.csn.se/bidrag-och-lan/studiestod/tillagg-till-studiestodet/for-studier-med-studiemedel/merkostnadslan.html</a> Man kan ansöka om merkostnadslån för studier i Sverige och för studier utomlands.</p>	
Myndighet	<p>samhällsorgan med egen maktbefogenhet inom visst område Källa: Nationalencyklopedins ordbok</p>		Saknas i informationsmodell.
Rg-bidrag		<p>Typ av studiehjälp. Rg-bidrag kan man ansöka om när man ska studera på riksgymnasiet för rörelsehindrade eller döva och hörselskadade. Bidraget är till för den som behöver bo på studieorten. Det finns ingen övre åldersgräns för Rg-bidrag, utan man får det tills man är klar med studierna. Rg står för Riksgymnasium. <a href="https://www.csn.se/bidrag-och-lan/studiestod/bidrag-for-gymnasiestudier-i-sverige.html">https://www.csn.se/bidrag-och-lan/studiestod/bidrag-for-gymnasiestudier-i-sverige.html</a></p>	Saknas i informationsmodell.
Studiebidrag		<p>Typ av studiehjälp. Studiebidraget fungerar som en förlängning av barnbidraget. Man får det när man har fyllt 16 år och studerar på heltid på gymnasiet. Som längst kan man få studiebidraget till och med första halvåret det år man fyller 20. Efter det kan man ansöka om studiemedel. <a href="https://www.csn.se/bidrag-och-lan/studiestod/bidrag-for-gymnasiestudier-i-sverige.html">https://www.csn.se/bidrag-och-lan/studiestod/bidrag-for-gymnasiestudier-i-sverige.html</a></p>	Informationsmodell 1: Studiehjälp.stödform
Studiehjälp		<p>Vilka bidrag finns för gymnasiestudier? Studiebidrag, extra tillägg och</p>	Informationsmodell 1: Studiehjälp

Begrepp	Definition och referens till källa	Beskrivning av begreppen för framtagna begreppsmodell	Relation till informationsmodell
		inackorderingstillägg är de vanligaste bidragen. Samlingsnamnet för dem är <b>studiehjälp</b> . Det finns även lärlingsersättning samt Rg-bidrag för hörselskadade eller rörelsehindrade på riksgymnasium. <a href="https://www.csn.se/bidrag-och-lan/studiestod/bidrag-for-gymnasiestudier-i-sverige.html">https://www.csn.se/bidrag-och-lan/studiestod/bidrag-for-gymnasiestudier-i-sverige.html</a>	
Studiemedel		Studiemedel består av bidrag och lån. Det är till för den som studerar på till exempel högskola, universitet, komvux eller yrkeshögskola. Den som läser på grundskole- eller gymnasienivå kan ansöka om studiemedel från och med hösten det år man fyller 20. <a href="https://www.csn.se/bidrag-och-lan/studiestod/studiemedel.html">https://www.csn.se/bidrag-och-lan/studiestod/studiemedel.html</a> Man kan ansöka om studiemedel för studier i Sverige och för studier utomlands. [OBS att bidragsdelen i studiemedel <i>inte</i> benämns <i>studiebidrag</i> . Studiebidrag är en förlängning av barnbidraget och fås för gymnasiestudier (se nedan).]	Informationsmodell 1: Studiemedel
Studiestartsstöd		Studiestartsstöd är ett bidrag som vissa arbetslösa kan få för att läsa på komvux eller folkhögskola. Studiestartsstöd är ett bidrag som vissa arbetslösa kan få under en kortare tid för att studera på grundskole- eller gymnasienivå och därmed öka chanserna till jobb. Det är hemkommunen som i första hand bedömer vilka som tillhör målgruppen för studiestartsstödet. Det är också där som man gör sin ansökan. Den som har vårdnaden om barn kan få mer bidrag. Det kallas	Informationsmodell 1: Studiestartsstöd

Begrepp	Definition och referens till källa	Beskrivning av begreppen för framtagna begreppsmodell	Relation till informationsmodell
		tilläggsbidrag. <a href="https://www.csn.se/bidrag-och-lan/studiestod/studiestartsstod.html">https://www.csn.se/bidrag-och-lan/studiestod/studiestartsstod.html</a>	
Studiestöd		Alla bidrag och lån för studier Vilka bidrag och lån man kan få beror bland annat på vad man ska studera, hur gammal man är och om man ska studera i Sverige eller utomlands. <a href="https://www.csn.se/bidrag-och-lan/studiestod.html">https://www.csn.se/bidrag-och-lan/studiestod.html</a>	Informationsmodell 1: Studiestöd
Tilläggsbidrag		Tilläggsbidrag för den som har barn Extra bidrag för studier med studiemedel eller studiestartsstöd. Den som har barn kan få ett extra bidrag när man studerar på högskola, komvux, basår, folkhögskola eller yrkeshögskola. Det kallas för tilläggsbidrag. <a href="https://www.csn.se/bidrag-och-lan/studiestod/tillagg-till-studiestodet/for-studier-med-studiemedel/tillaggsbidrag.html">https://www.csn.se/bidrag-och-lan/studiestod/tillagg-till-studiestodet/for-studier-med-studiemedel/tillaggsbidrag.html</a>	Informationsmodell 1: Studiemedel.ärende.stödform och Studiestartsstöd.ärende.stödform
Tillägglån		Tillägglån: Extra lån för den som arbetat tidigare. Den som har arbetat tidigare och ska studera med studiemedel kan söka tillägglån. Tillägglån är ett tillägg till studiemedlen och kan underlätta övergången mellan arbete och studier. <a href="https://www.csn.se/bidrag-och-lan/studiestod/tillagg-till-studiestodet/for-studier-med-studiemedel/tillaggsloan.html">https://www.csn.se/bidrag-och-lan/studiestod/tillagg-till-studiestodet/for-studier-med-studiemedel/tillaggsloan.html</a>	Informationsmodell 1: Studiemedel.ärende.stödform
Ärende	formellt avgränsad fråga som tas upp till beslut <a href="https://forsakringskassan.itersystem.com/?Term=arende">https://forsakringskassan.itersystem.com/?Term=arende</a>		Informationsmodell 1: Ärende [hemutrustningslån] och ärende [studiemedel, studehjälp, studiestartsstöd]

# Begreppsmodell Försäkringskassan (FK) Övergripande

Figur 4 Begreppsmodell Försäkringskassan Övergripande

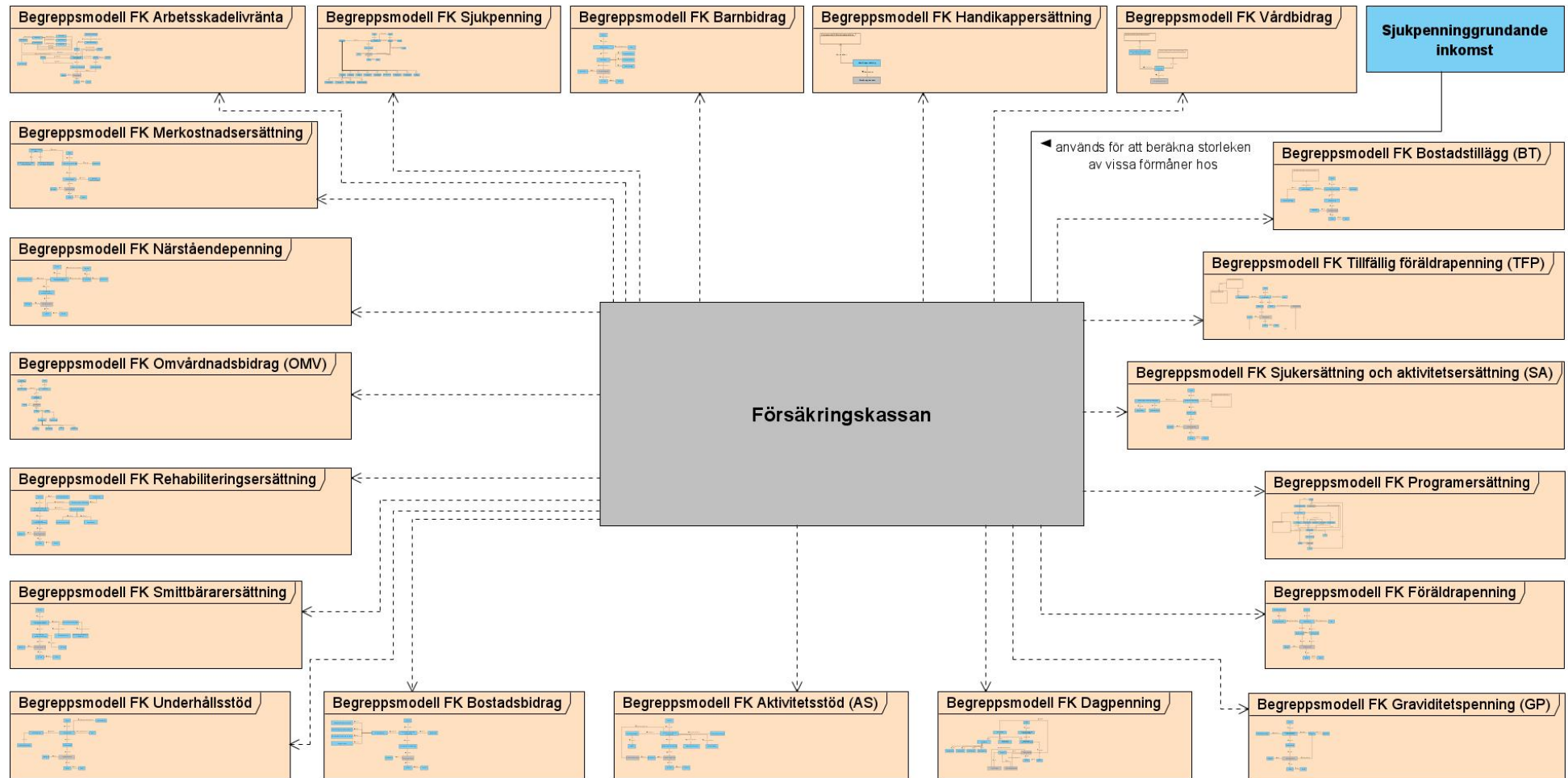

**Tabell 5 Definition av begrepp från Begreppsmodell Försäkringskassan Övergripande**

Begrepp	Definition och referens till källa	Beskrivning av begreppen för framtagna begreppsmodell	Relation till informationsmodell
Aktivitetsersättning (AE)	förmån som kan betalas ut till en försäkrad som är 18–29 år och vars arbetsförmåga är nedsatt med minst en fjärdedel på grund av sjukdom eller annan nedsättning av den fysiska eller psykiska prestationsförmågan under minst ett år, eller som på grund av en funktionsnedsättning inte har avslutat sin skolgång på grundskolenivå eller gymnasial nivå vid ingången av juli det år då han eller hon fyller 19 år. Det finns inkomstrelaterad aktivitetsersättning, aktivitetsersättning i form av garantiersättning och aktivitetsersättning vid förlängd skolgång. <a href="https://forsakringskassan.itersystem.com/?Term=aktivitetsersattning">https://forsakringskassan.itersystem.com/?Term=aktivitetsersattning</a>		Informationsmodell 2: Sjuk- och aktivitetsersättning
Aktivitetsstöd (AS)	förmån som kan betalas ut till en person som deltar i ett arbetsmarknadspolitiskt program och har fyllt 25 år eller skulle ha varit berättigad till arbetslöshetsersättning enligt lagen (1997:238) om arbetslöshetsförsäkring. Arbetsförmedlingen anvisar till programmet. Försäkringskassan beslutar om ersättningen och betalar ut den. <a href="https://forsakringskassan.itersystem.com/?Term=aktivitetsstod">https://forsakringskassan.itersystem.com/?Term=aktivitetsstod</a>		Informationsmodell 2: Aktivitetsstöd
Arbetskadelivränta (AL)	förmån som kan betalas ut till en försäkrad som till följd av arbetsskada har fått sin förmåga att skaffa sig inkomst genom arbete nedsatt med minst en femtondel och nedsättningen kan antas bestå under minst ett år. För att en försäkrad ska få livränta måste inkomstförlusten uppgå till minst en fjärdedel av prisbasbeloppet för det år när livräntan ska börja lämnas. Livränta från arbetsskadeförsäkringen kan	Både arbetsskadelivränta och yrkesskadelivränta är ersättningar som syftar till att skapa ekonomisk trygghet för personer som drabbats av en arbetsskada till följd av olycksfall eller skadlig inverkan i arbetet. Yrkesskadelivränta kan bara beviljas för arbetsskador som uppstod före 1977. <a href="https://www.forsakringskassan.se/!ut/p/z0/04_Sj">https://www.forsakringskassan.se/!ut/p/z0/04_Sj</a>	Informationsmodell 2: Arbetsskadelivränta

	<p>också betalas ut till efterlevande i form av barnlivränta och omställningslivränta till efterlevande make. Livränta till efterlevande hanteras av Pensionsmyndigheten.</p> <p><a href="https://forsakringskassan.termsystem.com/?Term=arbetsskadelivranta">https://forsakringskassan.termsystem.com/?Term=arbetsskadelivranta</a></p>	<p><a href="https://forsakringskassan.termsystem.com/?Term=9CPyKssy0xPLMnMz0vMAfljypNzrQoSSzJUDY0dVQ2c8_NKUvNKgl3jg1KLC_LzijPLUIUNikuAGopLMrOBzKxSIJmTWVaUmFeSX4TE1C0qTSrKzNYvyHZUBAC_uD43/">9CPyKssy0xPLMnMz0vMAfljypNzrQoSSzJUDY0dVQ2c8_NKUvNKgl3jg1KLC_LzijPLUIUNikuAGopLMrOBzKxSIJmTWVaUmFeSX4TE1C0qTSrKzNYvyHZUBAC_uD43/</a></p>	
Barnbidrag (BB)	<p>förmån som betalas ut för ett försäkrat barn i form av <i>allmänt barnbidrag</i>, <i>förlängt barnbidrag</i> eller <i>flerbarnstillägg</i></p> <p><a href="https://forsakringskassan.termsystem.com/?Term=barnbidrag">https://forsakringskassan.termsystem.com/?Term=barnbidrag</a></p>		Informationsmodell 2: Barnbidrag
Bostadsbidrag (1) (BoB)	<p>förmån som kan betalas ut till barnfamiljer och unga utan barn beroende på bostadskostnad och inkomst. Bostadsbidrag kan betalas ut i fyra former: bidrag till kostnader för bostad, särskilt bidrag för hemmavarande barn, särskilt bidrag för barn som bor växelvis och umgängesbidrag.</p> <p><a href="https://forsakringskassan.termsystem.com/?Term=bostadsbidrag(1)">https://forsakringskassan.termsystem.com/?Term=bostadsbidrag (1)</a></p>		Informationsmodell 2: Bostadsbidrag
Bostadstillägg (BT)	<p>förmån som är inkomstprövad och kan betalas ut som ett tillägg till vissa andra förmåner.</p> <p><a href="https://forsakringskassan.termsystem.com/?Term=bostadstillagg">https://forsakringskassan.termsystem.com/?Term=bostadstillagg</a></p>		Informationsmodell 2: Bostadstillägg
Dagpenning	<p>(inom Försäkringskassan) förmån som kan betalas ut till en hemvärnssoldat som tjänstgör i hemvärnet under tid då hemvärnsberedskap inte råder, till frivillig personal under höjd beredskap och till en totalförsvarspliktig som fullgör annan värnplikt eller civilplikt än grundutbildning om utbildningen är längre än 60 dagar. Dagpenning till frivilliga betalas inte ut av Försäkringskassan, utan av den organisation den frivillige arbetar för. Dagpenning till totalförsvarspliktiga betalas i praktiken enbart ut till soldater som deltar i repetitionsutbildning. Tillsammans med de olika formerna av <i>familjebidrag</i></p>		Informationsmodell 2: Dagpenning



	<p>benämns dagpenning till hemvärnssoldater och dagpenning till totalförsvarspliktiga som <i>försvarsförmåner</i>. Dagpenning som försvarsförmån ska inte förväxlas med dagpenning som betalas ut av arbetslöshetskassorna.</p> <p><a href="https://forsakringskassan.termsystem.com/?Term=dagpenning">https://forsakringskassan.termsystem.com/?Term=dagpenning</a></p>		
Föräldrapenning (FP)	<p>förmån som kan betalas ut till en försäkrad när hen inte förvärvsarbetar eller avstår från förvärvsarbete för att vårda sitt barn och i vissa andra situationer som har samband med barnet</p> <p><a href="https://forsakringskassan.termsystem.com/?Term=foldaldrapenning">https://forsakringskassan.termsystem.com/?Term=foldaldrapenning</a></p>		Informationsmodell 2: Föräldrapenning
Graviditetspenning (GP) Havandeskappennin g	<p>förmån som kan betalas ut till en gravid försäkrad om graviditeten sätter ned dennes förmåga att utföra sitt förvärvsarbete med minst en fjärdedel, inte får sysselsättas i sitt förvärvsarbete på grund av en föreskrift om förbud mot arbete under graviditeten, som har meddelats med stöd av 4 kap. 6 § arbetsmiljölagen (1977:1160) eller om det finns risker i arbetsmiljön för den försäkrades hälsa, graviditeten eller fostret. En anställd försäkrad har rätt till graviditetspenning enbart om hen inte kan omplaceras till annat mindre ansträngande arbete hos arbetsgivaren.</p> <p><a href="https://forsakringskassan.termsystem.com/?Term=graviditetspenning">https://forsakringskassan.termsystem.com/?Term=graviditetspenning</a></p>		Informationsmodell 2: Graviditetspenning
Handikappersättning (HE)	<p>förmån som kan betalas ut för sådana hjälpbehov eller merkostnader som anges i 50 kap. 4 § i dess lydelse före den 1 januari 2019 till en försäkrad person som före 65 års ålder har fått sin funktionsförmåga nedsatt för avsevärd tid eller till en försäkrad som är blind eller gravt hörselskadad om blindheten eller den grava hörselskadan har inträtt före 65 års ålder. Handikappersättning ersattes den</p>		Informationsmodell 2: Handikappersättning

	1 januari 2019 av merkostnadsersättning, men kan under vissa omständigheter fortfarande beviljas. <a href="https://forsakringskassan.termsystem.com/?Term=handikappersattning">https://forsakringskassan.termsystem.com/?Term=handikappersattning</a>		
Merkostnadsersättning (MEK)	förmån som kan betalas ut för merkostnader till en försäkrad person som före 65 års ålder har fått sin funktionsförmåga nedsatt om det kan antas att nedsättningen kommer att bestå under minst ett år, till en försäkrad person som är blind eller gravt hörselskadad om blindheten eller den grava hörselskadan har inträtt före 65 års ålder och kan antas bestå under minst ett år, eller för merkostnader till försäkrad förälder till ett försäkrat barn som har en underhållsskyldig förälder om det kan antas att barnets funktionsnedsättning kommer att bestå under minst sex månader. <a href="https://forsakringskassan.termsystem.com/?Term=merkostnadsersattning">https://forsakringskassan.termsystem.com/?Term=merkostnadsersattning</a>		Informationsmodell 2: Merkostnadsersättning
Närståendepenning (NP)	förmån som kan betalas ut till en försäkrad som vårdar en svårt sjuk närstående. Närstående kan vara släktingar, men också andra personer. <a href="https://forsakringskassan.termsystem.com/?Term=narstaendepenning">https://forsakringskassan.termsystem.com/?Term=narstaendepenning</a>		Informationsmodell 2: Närståendepenning
Omvårdnadsbidrag (OMV)	förmån som kan betalas ut till en försäkrad förälder vars barn på grund av funktionsnedsättning kan antas vara i behov av omvårdnad och tillsyn under minst sex månader i sådan omfattning som anges i 22 kap. 4 § socialförsäkringsbalken <a href="https://forsakringskassan.termsystem.com/?Term=omvardnadsbidrag">https://forsakringskassan.termsystem.com/?Term=omvardnadsbidrag</a>		Informationsmodell 2: Omvårdnadsbidrag
Programersättning	Ersättningar för Arbetsmarknadspolitiska program. <a href="https://www.forsakringskassan.se/myndigheter/etjanster/lefi_online">https://www.forsakringskassan.se/myndigheter/etjanster/lefi_online</a>		Informationsmodell 2: Programersättning
Rehabiliteringsersättning	förmån som kan betalas ut till en försäkrad vars arbetsförmåga är nedsatt med minst en fjärdedel på		Informationsmodell 2: Rehabiliteringsersättning

	grund av sjukdom under tid då han eller hon deltar i arbetslivsinriktad rehabilitering som avser att förkorta sjukdomstiden, eller helt eller delvis förebygga eller häva nedsättning av arbetsförmågan. Rehabiliteringsersättning kan betalas ut i form av rehabiliteringspenning eller särskilt bidrag. <a href="https://forsakringskassan.itersystem.com/?Term=rehabiliteringsersattning">https://forsakringskassan.itersystem.com/?Term=rehabiliteringsersattning</a>		
Sjukersättning (SE)	förmån som kan betalas ut till en försäkrad vars arbetsförmåga är stadigvarande nedsatt med minst en fjärdedel på grund av sjukdom eller annan nedsättning av den fysiska eller psykiska prestationsförmågan. Sjukersättning kan vara inkomstrelaterad eller i form av garantiersättning och betalas ut som hel, tre fjärdedels, halv eller en fjärdedels ersättning. <a href="https://forsakringskassan.itersystem.com/?Term=sjukersattning">https://forsakringskassan.itersystem.com/?Term=sjukersattning</a>		Informationsmodell 2: Sjuk - och aktivitetsersättning
Sjukersättning och aktivitetsersättning (SA)	Se respektive sjukersättning och aktivitetsersättning.		Informationsmodell 2: Sjuk - och aktivitetsersättning
Sjukpenning (SjP)	förmån som kan betalas ut till en försäkrad som har nedsatt arbetsförmåga med minst en fjärdedel på grund av sjukdom, eller genomgår medicinsk behandling eller rehabilitering som syftar till att förebygga sjukdom, förkorta sjukdomstiden, eller helt eller delvis förebygga eller häva nedsättning av arbetsförmågan <a href="https://forsakringskassan.itersystem.com/?Term=sjukpenning">https://forsakringskassan.itersystem.com/?Term=sjukpenning</a>		Informationsmodell 2: Sjukpenning
Sjukpenninggrundande inkomst (SGI)	årlig inkomst som utgör underlag för att beräkna storleken av vissa förmåner som ersätter inkomstbortfall. Den sjukpenninggrundande inkomsten (SGI) fastställs av Försäkringskassan		Informationsmodell 2: Sjukpenninggrundande inkomst

	<p>utifrån den inkomst av eget arbete som en försäkrad beräknas komma att få tillsvidare. Som huvudregel ska det egna arbetet utföras i Sverige, men även inkomster av eget arbete utomlands kan i vissa fall ingå i SGI. SGI används för att beräkna dag ersättningar, men i vissa fall också för att beräkna livränta samt inkomstrelaterad sjukersättning och aktivitetsersättning. För att Försäkringskassan ska fastställa en SGI måste den försäkrades beräknade inkomster av eget arbete uppgå till minst 24 procent av prisbasbeloppet (PBB). Inkomster över 7,5 PBB tas inte med i SGI. Det gäller dock inte vid beräkning av föräldrapenning, där gränsen är 10 PBB.</p> <p><a href="https://forsakringskassan.itersystem.com/?Term=sjukpenninggrundande%20inkomst">https://forsakringskassan.itersystem.com/?Term=sjukpenninggrundande inkomst</a></p>		
Smittbärarsättning (SME)	<p>förmån som kan betalas ut till en person som är eller kan antas vara smittbärare i samband med åtgärder för smittskydd eller skydd för livsmedel. Smittbärarsättning kan betalas ut i form av <i>smittbärarpenning</i> eller <i>resekostnadsersättning till smittbärare</i>.</p> <p><a href="https://forsakringskassan.itersystem.com/?Term=smittb%C3%A4rars%C3%A4ttning">https://forsakringskassan.itersystem.com/?Term=smittbärarsättning</a>Jämför även <i>smittbärarpenning</i>: <a href="https://forsakringskassan.itersystem.com/?Term=smittb%C3%A4rarpenning">https://forsakringskassan.itersystem.com/?Term=smittbärarpenning</a></p>		Informationsmodell 2: Smittbärarsättning
Tillfällig föräldrapenning (TFP)	<p>förmån som kan betalas ut till en försäkrad som avstår från förvärsarbete i samband med ett barns födelse, i samband med adoption, om barnet är eller dess ordinarie vårdare är sjuk, om barnet avlider och i vissa andra situationer som har samband med barnet.</p> <p><a href="https://forsakringskassan.itersystem.com/?Term=tillfallig%20foraldrapenning">https://forsakringskassan.itersystem.com/?Term=tillfällig foraldrapenning</a></p>		Informationsmodell 2: Tillfällig föräldrapenning

Underhållsstöd (US)	<p>förmån som kan betalas ut till försäkrade föräldrar som inte bor tillsammans, eller till ett försäkrat barn som har fyllt 18 år och vars föräldrar inte bor tillsammans om barnet är ogift och bedriver studier som ger rätt till förlängt barnbidrag eller studiehjälp. Underhållsstöd betalas ut till boföräldern när den förälder som inte bor med barnet betalar ett underhållsbidrag som är lägre än ett fastställt belopp per månad eller inte betalar alls. Underhållsstöd kan också betalas till barn som adopterats av endast en person. Den förälder som får underhållsstöd måste vara folkbokförd med barnet och vara vårdnadshavare.</p> <p><a href="https://forsakringskassan.termsystem.com/?Term=underhallsstod">https://forsakringskassan.termsystem.com/?Term=underhallsstod</a></p>		Informationsmodell 2: Underhållsstöd
Vårdbidrag (VB)	<p>förmån som kan betalas ut till en försäkrad förälder till ett försäkrat barn om barnet på grund av sjukdom eller funktionsnedsättning behöver särskild tillsyn och vård under minst sex månader eller om det på grund av barnets sjukdom eller funktionsnedsättning uppkommer merkostnader. Vårdbidrag kan inte beviljas i ärenden där ansökan har gjorts efter den 31 december 2018. Se merkostnadsersättning respektive omvårdnadsbidrag.</p> <p><a href="https://forsakringskassan.termsystem.com/?Term=vardbidrag">https://forsakringskassan.termsystem.com/?Term=vardbidrag</a></p>		Informationsmodell 2: Vårdbidrag

# Begreppsmodell FK Sjukpenning (SjP)

Figur 5 Begreppsmodell FK Sjukpenning

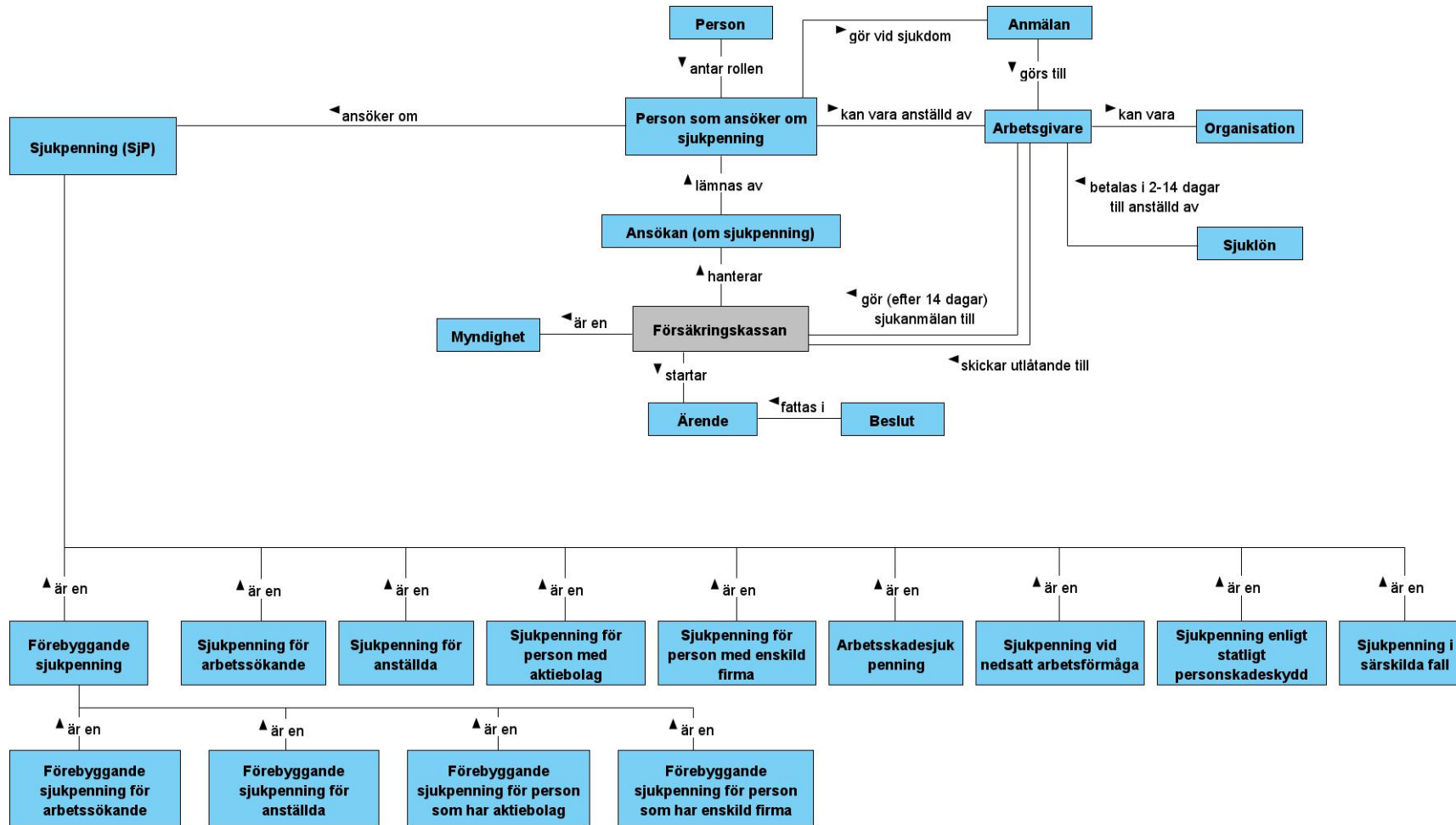

[Jämför Begreppsmodell FK Sjukersättning och aktivitetsersättning (SA) nedan]

**Tabell 6 Definition av begrepp från Begreppsmodell FK Sjukpenning**

Begrepp	Definition och referens till källa	Beskrivning av begreppen för framtagna begreppsmodell	Relation till informationsmodell
Anmälan	meddelande som innebär att ett ärende inleds. En försäkrad kan genom anmälan inleda ett ärende om sjukpenning eller föräldrapenning. I andra fall kan en anmälan om till exempel ändrad inkomst inleda ett ärende om ändrad storlek hos beviljad förmån. <a href="https://forsakringskassan.termsystem.com/?Term=anmalan">https://forsakringskassan.termsystem.com/?Term=anmalan</a>		Saknas i informationsmodell.
Ansökan	begäran om en förmån som innebär att ett ärende inleds. En försäkrad kan genom en ansökan inleda ett ärende om beviljande av förmånen. <a href="https://forsakringskassan.termsystem.com/?Term=ansokan">https://forsakringskassan.termsystem.com/?Term=ansokan</a>		Saknas i informationsmodell.
Arbetsgivare	fysisk eller juridisk person som har fysiska personer anställda och som har reglerat ansvar för dessa och för en verksamhet (2). Terminologicentrum TNC: Basord i våra fackspråk   2012 (Rikstermbanken)		Informationsmodell 2: Arbetsgivare
Arbetsskadesjukpenning	sjukpenning som kan betalas ut till en person som drabbats av en arbetsskada. <a href="https://forsakringskassan.termsystem.com/?Term=arbetsskadesjukpenning">https://forsakringskassan.termsystem.com/?Term=arbetsskadesjukpenning</a>		Saknas i informationsmodell.
Beslut	ställningstagande i en viss fråga. <a href="https://forsakringskassan.termsystem.com/?Term=beslut">https://forsakringskassan.termsystem.com/?Term=beslut</a>		Informationsmodell 2: Beslut

Begrepp	Definition och referens till källa	Beskrivning av begreppen för framtagna begreppsmodell	Relation till informationsmodell
Förebyggande sjukpenning för anställda		Förebyggande sjukpenning för anställda betalas ut för att man ska kunna gå på en medicinsk behandling eller rehabilitering som gör att man inte blir sjuk eller att ens sjukskrivning blir kortare. <a href="https://www.forsakringskassan.se/wps/poc/?uril e=wcm:path%3A%2FContentSE_Responsive%2Fprivatpers%2Fsjuk%2Fanstalld%2Fforebyggande_sjukpenning_for_anstallda%2Frubrik_forebyggande_sjukpenning_for_anstallda">https://www.forsakringskassan.se/wps/poc/?uril e=wcm:path%3A%2FContentSE_Responsive%2Fprivatpers%2Fsjuk%2Fanstalld%2Fforebyggande_sjukpenning_for_anstallda%2Frubrik_forebyggande_sjukpenning_for_anstallda</a>	Saknas i informationsmodell.
Förebyggande sjukpenning för arbetssökande		Förebyggande sjukpenning för arbetssökande betalas ut för att man ska kunna gå på en medicinsk behandling eller rehabilitering som gör att man inte blir sjuk eller att ens sjukskrivning blir kortare. <a href="https://www.forsakringskassan.se/wps/poc/?uril e=wcm:path%3A%2FContentSE_Responsive%2Fprivatpers%2Fsjuk%2Farbetssokande%2Fforebyggande_sjukpenning_for_arbetssokande%2Frubrik_forebyggande_sjukpenning_for_arbetssokande">https://www.forsakringskassan.se/wps/poc/?uril e=wcm:path%3A%2FContentSE_Responsive%2Fprivatpers%2Fsjuk%2Farbetssokande%2Fforebyggande_sjukpenning_for_arbetssokande%2Frubrik_forebyggande_sjukpenning_for_arbetssokande</a>	Saknas i informationsmodell.
Förebyggande sjukpenning för person som har aktiebolag		Förebyggande sjukpenning för person som har aktiebolag. Förebyggande sjukpenning betalas ut för att man ska kunna gå på en medicinsk behandling eller rehabilitering som gör att man inte blir sjuk eller att ens sjukskrivning blir kortare. <a href="https://www.forsakringskassan.se/wps/poc/?uril e=wcm:path%3A%2FContentSE_Responsive%2Fprivatpers%2Fsjuk%2Faktiebolag%2Fforebyggande_sjukpenning_for_dig_med_aktiebolag%2Frubrik_forebyggande_sjukpenning_for_dig_med_aktiebolag">https://www.forsakringskassan.se/wps/poc/?uril e=wcm:path%3A%2FContentSE_Responsive%2Fprivatpers%2Fsjuk%2Faktiebolag%2Fforebyggande_sjukpenning_for_dig_med_aktiebolag%2Frubrik_forebyggande_sjukpenning_for_dig_med_aktiebolag</a>	Saknas i informationsmodell.



Begrepp	Definition och referens till källa	Beskrivning av begreppen för framtagna begreppsmodell	Relation till informationsmodell
Förebyggande sjukpenning för person som har enskild firma		Förebyggande sjukpenning för person som har enskild firma Förebyggande sjukpenning betalas ut för att man ska kunna gå på en medicinsk behandling eller rehabilitering som gör att man inte blir sjuk eller att ens sjukskrivning blir kortare. <a href="https://www.forsakringskassan.se/wps/poc/?uril e=wcm:path%3A%2FContentSE_Responsive%2Fprivatpers%2Fsjuk%2Fenskild_firma%2Fforebyggande_sjukpenning_for_enskild_firma%2Ffrubrik_forebyggande_sjukpenning_for_dig_med_enskild_firma">https://www.forsakringskassan.se/wps/poc/?uril e=wcm:path%3A%2FContentSE_Responsive%2Fprivatpers%2Fsjuk%2Fenskild_firma%2Fforebyggande_sjukpenning_for_enskild_firma%2Ffrubrik_forebyggande_sjukpenning_for_dig_med_enskild_firma</a>	Saknas i informationsmodell.
Organisation	verksamhet (2) med uppgift att tillvarata intressen som är gemensamma för de ingående medlemmarna eller intressenterna. Terminologicentrum TNC: Basord i våra fackspråk   2012 (Rikstermbanken) Verksamhet (1) målinriktat arbete (1) som fortlöpande utförs. Verksamhet (2) organisatorisk enhet (1) där verksamhet (1) utförs. Arbete (1): aktivitet (1) som kräver viss ansträngning. Aktivitet (1): något som utförs av någon eller något. Enhet (1): självständigt fungerande företeelse som ofta är tänkt att ingå i en helhet. Terminologicentrum TNC: Basord i våra fackspråk   2012 (Rikstermbanken)		Saknas i informationsmodell.
Sjuklön	ersättning som arbetsgivaren betalar ut till en anställd som inte kan arbeta på grund av sjukdom. Sjuklön betalas i regel ut dag 2–14 i sjuklöneperioden och kompenserar som mest för 80 procent av anställningsförmånerna. <a href="https://forsakringskassan.termsystem.com/?Term=sjuklon">https://forsakringskassan.termsystem.com/?Term=sjuklon</a>		Saknas i informationsmodell.

Begrepp	Definition och referens till källa	Beskrivning av begreppen för framtagna begreppsmodell	Relation till informationsmodell
Sjukpenning (SjP)	förmån som kan betalas ut till en försäkrad som har nedsatt arbetsförmåga med minst en fjärdedel på grund av sjukdom, eller genomgår medicinsk behandling eller rehabilitering som syftar till att förebygga sjukdom, förkorta sjukdomstiden, eller helt eller delvis förebygga eller häva nedsättning av arbetsförmågan <a href="https://forsakringskassan.termsystem.com/?Term=sjukpenning">https://forsakringskassan.termsystem.com/?Term=sjukpenning</a>		Informationsmodell 2: Beslut.förmån
Sjukpenning enligt statligt personskadeskydd		Om man har låg eller ingen SGI kan man ansöka om sjukpenning enligt statligt personskadeskydd efter skyddstiden. <a href="https://www.forsakringskassan.se/wps/poc/?urile=wcm:path%3A%2FContentSE_Responsive%2Fprivatpers%2Fsjuk%2Fom-duskadat-dig-under-tiden-som-frihetsberovad%2Fsjukpenning-enligt-det-statliga-personskadeskyddet%2Fsjukpenning-enligt-det-statliga-personskadeskyddet">https://www.forsakringskassan.se/wps/poc/?urile=wcm:path%3A%2FContentSE_Responsive%2Fprivatpers%2Fsjuk%2Fom-duskadat-dig-under-tiden-som-frihetsberovad%2Fsjukpenning-enligt-det-statliga-personskadeskyddet%2Fsjukpenning-enligt-det-statliga-personskadeskyddet</a>	Saknas i informationsmodell.
Sjukpenning för anställda		Sjukpenning för anställda. De första 14 dagarna man är sjuk betalar arbetsgivaren sjuklön istället för den vanliga lönen. Sedan kan man ansöka om sjukpenning från Försäkringskassan. Vissa arbetsgivare betalar inte sjuklön, då kan man istället ansöka om sjukpenning från Försäkringskassan. <a href="https://www.forsakringskassan.se/wps/poc/?urile=wcm:path%3A%2FContentSE_Responsive%2Fprivatpers%2Fsjuk%2Fanstalld%2Fsjukpenning_for_anstallda%2Frubrik_sjukpenning_for_anstallda">https://www.forsakringskassan.se/wps/poc/?urile=wcm:path%3A%2FContentSE_Responsive%2Fprivatpers%2Fsjuk%2Fanstalld%2Fsjukpenning_for_anstallda%2Frubrik_sjukpenning_for_anstallda</a>	Saknas i informationsmodell.

Begrepp	Definition och referens till källa	Beskrivning av begreppen för framtagna begreppsmodell	Relation till informationsmodell
Sjukpenning för arbetssökande		Sjukpenning för arbetssökande är pengar man kan få om man inte kan söka arbete eller ta ett arbete för att man är sjuk. <a href="https://www.forsakringskassan.se/wps/poc/?uril=e=wcm:path%3A%2FContentSE_Responsive%2Fprivatpers%2Fsjuk%2Farbetssokande%2Fsjukpenning_for_arbetssokande%2Frubrik_sjukpenning_for_arbetssokande">https://www.forsakringskassan.se/wps/poc/?uril=e=wcm:path%3A%2FContentSE_Responsive%2Fprivatpers%2Fsjuk%2Farbetssokande%2Fsjukpenning_for_arbetssokande%2Frubrik_sjukpenning_for_arbetssokande</a>	Saknas i informationsmodell.
Sjukpenning för person med aktiebolag		Sjukpenning för person med aktiebolag. Den som är aktiebolagsägare räknas som anställd i sitt bolag. Det betyder att de första 14 dagarna man är sjuk betalar aktiebolaget sjuklön istället för den vanliga lönen. Sedan kan man ansöka om sjukpenning från Försäkringskassan. <a href="https://www.forsakringskassan.se/wps/poc/?uril=e=wcm:path%3A%2FContentSE_Responsive%2Fprivatpers%2Fsjuk%2Faktiebolag%2Fsjukpenning_for_dig_med_aktiebolag%2Frubrik_sjukpenning_for_dig_med_aktiebolag">https://www.forsakringskassan.se/wps/poc/?uril=e=wcm:path%3A%2FContentSE_Responsive%2Fprivatpers%2Fsjuk%2Faktiebolag%2Fsjukpenning_for_dig_med_aktiebolag%2Frubrik_sjukpenning_for_dig_med_aktiebolag</a>	Saknas i informationsmodell.
Sjukpenning för person med enskild firma		Sjukpenning för person med enskild firma. Sjukpenning är pengar man kan få om man inte kan arbeta för att man är sjuk. <a href="https://www.forsakringskassan.se/wps/poc/?uril=e=wcm:path%3A%2FContentSE_Responsive%2Fprivatpers%2Fsjuk%2Fenskild_firma%2Fsjukpenning_for_enskild_firma%2Frubrik_sjukpenning_for_dig_med_enskild_firma">https://www.forsakringskassan.se/wps/poc/?uril=e=wcm:path%3A%2FContentSE_Responsive%2Fprivatpers%2Fsjuk%2Fenskild_firma%2Fsjukpenning_for_enskild_firma%2Frubrik_sjukpenning_for_dig_med_enskild_firma</a>	Saknas i informationsmodell.

Begrepp	Definition och referens till källa	Beskrivning av begreppen för framtagna begreppsmodell	Relation till informationsmodell
Sjukpenning i förebyggande syfte <i>Förebyggande sjukpenning, FSjP</i>	Sjukpenning som kan betalas ut till en försäkrad som genomgår medicinsk behandling eller medicinsk rehabilitering som syftar till att förebygga sjukdom, förkorta sjukdomstiden, eller helt eller delvis förebygga eller häva nedsättning av arbetsförmågan. <a href="https://forsakringskassan.termsystem.com/?Term=sjukpenning%20i%20forebyggande%20syfte">https://forsakringskassan.termsystem.com/?Term=sjukpenning i forebyggande syfte</a>		Saknas i informationsmodell.
Sjukpenning i särskilda fall	Sjukpenning som kan betalas ut till en försäkrad som fått tidsbegränsad sjukersättning för maximal tid eller vars rätt till aktivitetsersättning har upphört på grund av att han eller hon fyller 30 år och som saknar sjukpenninggrundande inkomst eller har en sjukpenninggrundande inkomst som är lägre än 80 300 kronor. <a href="https://forsakringskassan.termsystem.com/?Term=sjukpenning%20i%20sarskilda%20fall">https://forsakringskassan.termsystem.com/?Term=sjukpenning i sarskilda fall</a>		Informationsmodell 2: Beslut.ersättning
Sjukpenning vid nedsatt arbetsförmåga	sjukpenning som kan betalas ut till en försäkrad som har nedsatt arbetsförmåga med minst en fjärdedel på grund av sjukdom. <a href="https://forsakringskassan.termsystem.com/?Term=sjukpenning%20vid%20nedsatt%20arbetsformaga">https://forsakringskassan.termsystem.com/?Term=sjukpenning vid nedsatt arbetsformaga</a>		Saknas i informationsmodell.
Ärende	formellt avgränsad fråga som tas upp till beslut. <a href="https://forsakringskassan.termsystem.com/?Term=arrende">https://forsakringskassan.termsystem.com/?Term=arrende</a>		Informationsmodell 2: Ärende

## Begreppsmodell FK Sjukersättning och aktivitetsersättning (SA)

Figur 6 Begreppsmodell FK Sjukersättning och aktivitetsersättning

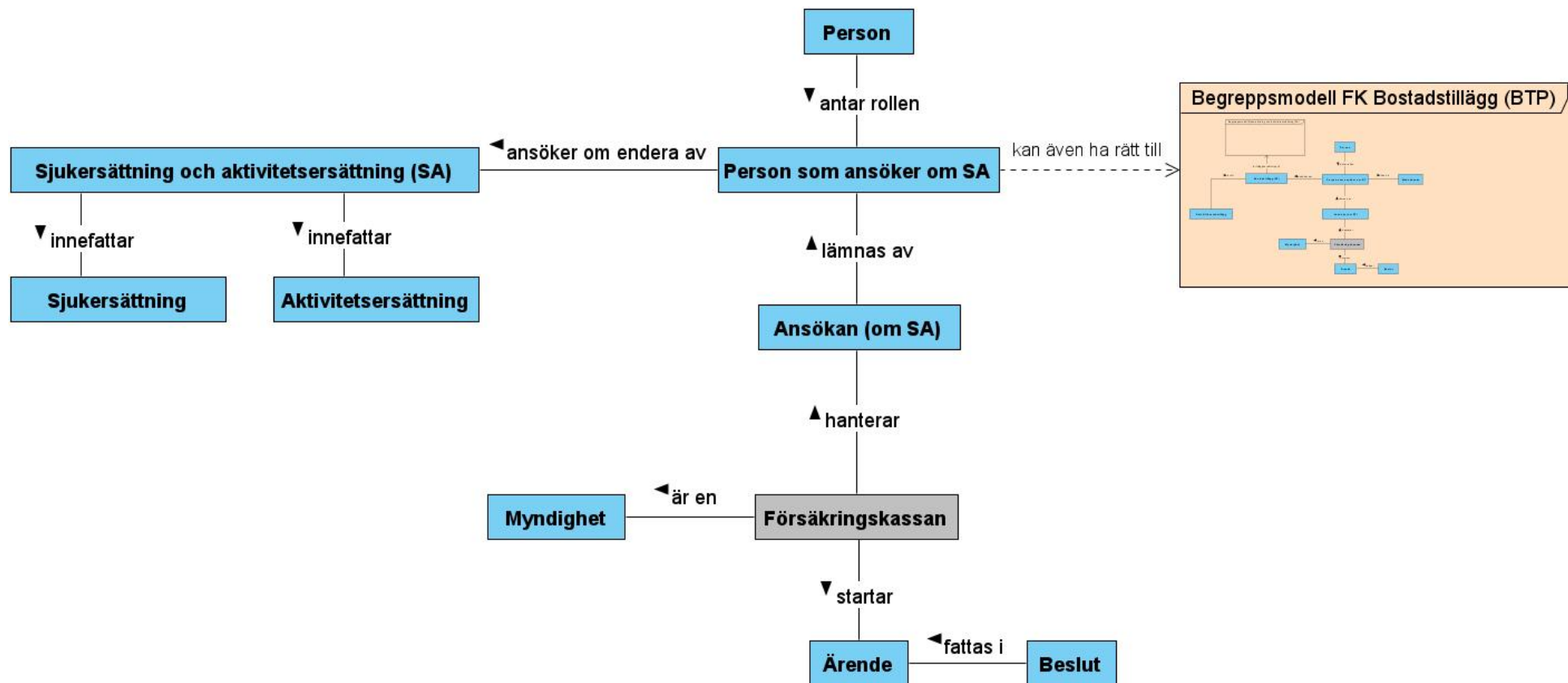

**Tabell 7 Definition av begrepp från Begreppsmodell FK Sjukersättning och aktivitetsersättning**

Begrepp	Definition och referens till källa	Beskrivning av begreppen för framtagna begreppsmodell	Relation till informationsmodell
Aktivitetsersättning (AE)	förmån som kan betalas ut till en försäkrad som är 18–29 år och vars arbetsförmåga är nedsatt med minst en fjärdedel på grund av sjukdom eller annan nedsättning av den fysiska eller psykiska prestationsförmågan under minst ett år, eller som på grund av en funktionsnedsättning inte har avslutat sin skolgång på grundskolenivå eller gymnasial nivå vid ingången av juli det år då han eller hon fyller 19 år. Det finns inkomstrelaterad aktivitetsersättning, aktivitetsersättning i form av garantiersättning och aktivitetsersättning vid förlängd skolgång. <a href="https://forsakringskassan.termsystem.com/?Term=aktivitetsersattning">https://forsakringskassan.termsystem.com/?Term=aktivitetsersattning</a>	Aktivitetsersättning vid nedsatt arbetsförmåga. Om man får aktivitetsersättning kan man ha rätt till bostadstillägg. <a href="https://www.forsakringskassan.se/privatpers/funktionsnedsattning/aktivitetsersattning-och-sjukersattning/sjukersattning">https://www.forsakringskassan.se/privatpers/funktionsnedsattning/aktivitetsersattning-och-sjukersattning/sjukersattning</a>	Informationsmodell 2: Beslut.förmån
Ansökan	begäran om en förmån som innebär att ett ärende inleds. En försäkrad kan genom en ansökan inleda ett ärende om beviljande av förmånen. <a href="https://forsakringskassan.termsystem.com/?Term=ansokan">https://forsakringskassan.termsystem.com/?Term=ansokan</a>		Saknas i informationsmodell.
Beslut	ställningstagande i en viss fråga. <a href="https://forsakringskassan.termsystem.com/?Term=beslut">https://forsakringskassan.termsystem.com/?Term=beslut</a>		Informationsmodell 2: Beslut
Myndighet	samhällsorgan med egen maktbefogenhet inom visst område. Källa: Nationalencyklopedins ordbok		Saknas i informationsmodell.

Begrepp	Definition och referens till källa	Beskrivning av begreppen för framtagna begreppsmodell	Relation till informationsmodell
Sjukersättning (SE)	förmån som kan betalas ut till en försäkrad vars arbetsförmåga är stadigvarande nedsatt med minst en fjärdedel på grund av sjukdom eller annan nedsättning av den fysiska eller psykiska prestationsförmågan. Sjukersättning kan vara inkomstrelaterad eller i form av garantiersättning och betalas ut som hel, tre fjärdedels, halv eller en fjärdedels ersättning. <a href="https://forsakringskassan.termsystem.com/?Term=sjukersattning">https://forsakringskassan.termsystem.com/?Term=sjukersattning</a>	Sjukersättning är en ersättning som en person kan få som är mellan 19 och 64 år och har en sjukdom eller funktionsnedsättning som gör att man aldrig kommer att kunna arbeta, varken nu eller i framtiden. Om man inte kan arbeta nu men längre fram kan man i stället ha rätt till aktivitetsersättning. Om man får sjukersättning kan man ha rätt till bostadstillägg. <a href="https://www.forsakringskassan.se/ut/p/z0/XYsxDslwDADfwpA5QUUd2CrEB2CpulimTVsT6kSxG75PkZAQjHe6s51tbcdYaEKlyPjYuH32yzGhzmZfNcadlqtnvZ7h4iVFFireuJSpoCafxbhx5fC-hf0ggMrEk3G4uULqVbboYyH2M8h9DV9I3C_DGDMMNIHEBSoh9QGzcXm9ZQp_q02h2b0AwgTf9Q!!/">https://www.forsakringskassan.se/ut/p/z0/XYsxDslwDADfwpA5QUUd2CrEB2CpulimTVsT6kSxG75PkZAQjHe6s51tbcdYaEKlyPjYuH32yzGhzmZfNcadlqtnvZ7h4iVFFireuJSpoCafxbhx5fC-hf0ggMrEk3G4uULqVbboYyH2M8h9DV9I3C_DGDMMNIHEBSoh9QGzcXm9ZQp_q02h2b0AwgTf9Q!!/</a>	Informationsmodell 2: Beslut.förmån
Sjukersättning och aktivitetsersättning (SA)		[Endast rubrik. Man söker inte SA, man kan antingen söka S eller A.]	Informationsmodell 2: Sjuk - och aktivitetsersättning
Ärende	formellt avgränsad fråga som tas upp till beslut. <a href="https://forsakringskassan.termsystem.com/?Term=arende">https://forsakringskassan.termsystem.com/?Term=arende</a>		Informationsmodell 2: Ärende

## Begreppsmodell FK Handikappersättning

Figur 7 Begreppsmodell FK Handikappersättning

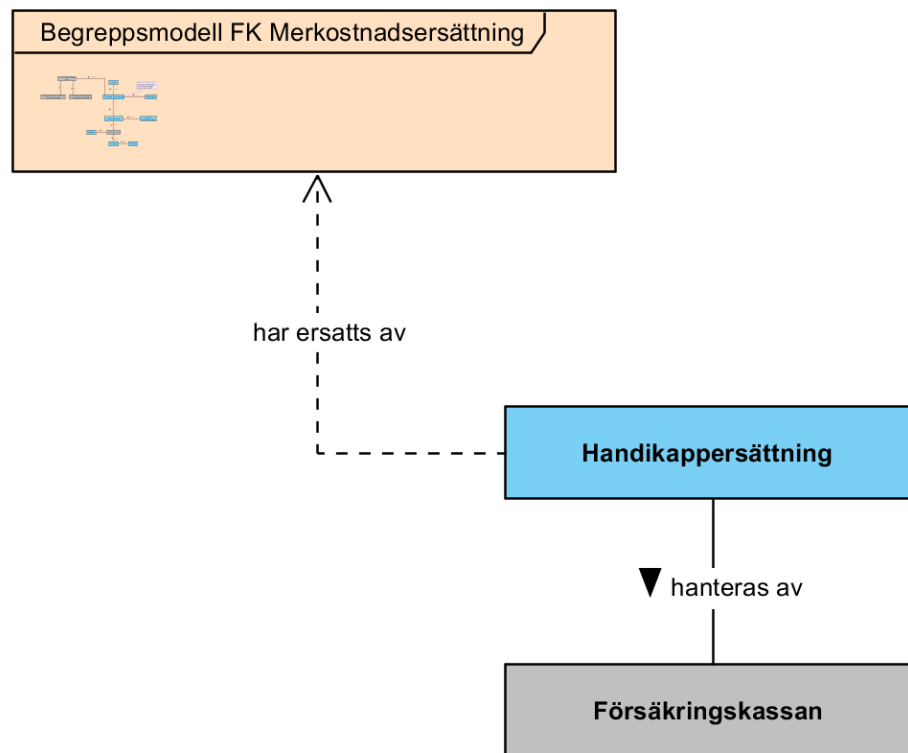



**Tabell 8 Definition av begrepp från Begreppsmodell FK Handikappersättning**

Begrepp	Definition och referens till källa	Beskrivning av begreppen för framtagna begreppsmodell	Relation till informationsmodell
Handikappersättning (HE)	<p>förmån som kan betalas ut för sådana hjälpbehov eller merkostnader som anges i 50 kap. 4 § i dess lydelse före den 1 januari 2019 till en försäkrad person som före 65 års ålder har fått sin funktionsförmåga nedsatt för avsevärd tid eller till en försäkrad som är blind eller gravt hörselskadad om blindheten eller den grava hörselskadan har inträtt före 65 års ålder. Handikappersättning ersattes den 1 januari 2019 av merkostnadsersättning, men kan under vissa omständigheter fortfarande beviljas.</p> <p><a href="https://forsakringskassan.termsystem.com/?Term=handikappersattning">https://forsakringskassan.termsystem.com/?Term=handikappersattning</a></p>		Informationsmodell 2: Handikappersättning
Merkostnadsersättning (MEK)	<p>förmån som kan betalas ut för merkostnader till en försäkrad person som före 65 års ålder har fått sin funktionsförmåga nedsatt om det kan antas att nedsättningen kommer att bestå under minst ett år, till en försäkrad person som är blind eller gravt hörselskadad om blindheten eller den grava hörselskadan har inträtt före 65 års ålder och kan antas bestå under minst ett år, eller för merkostnader till försäkrad förälder till ett försäkrat barn som har en underhållsskyldig förälder om det kan antas att barnets funktionsnedsättning kommer att bestå under minst sex månader.</p> <p><a href="https://forsakringskassan.termsystem.com/?Term=merkostnadsersattning">https://forsakringskassan.termsystem.com/?Term=merkostnadsersattning</a></p>		Informationsmodell 2: Merkostnadsersättning

## Begreppsmodell FK Merkostnadsersättning (MEK)

Figur 8 Begreppsmodell FK Merkostnadsersättning

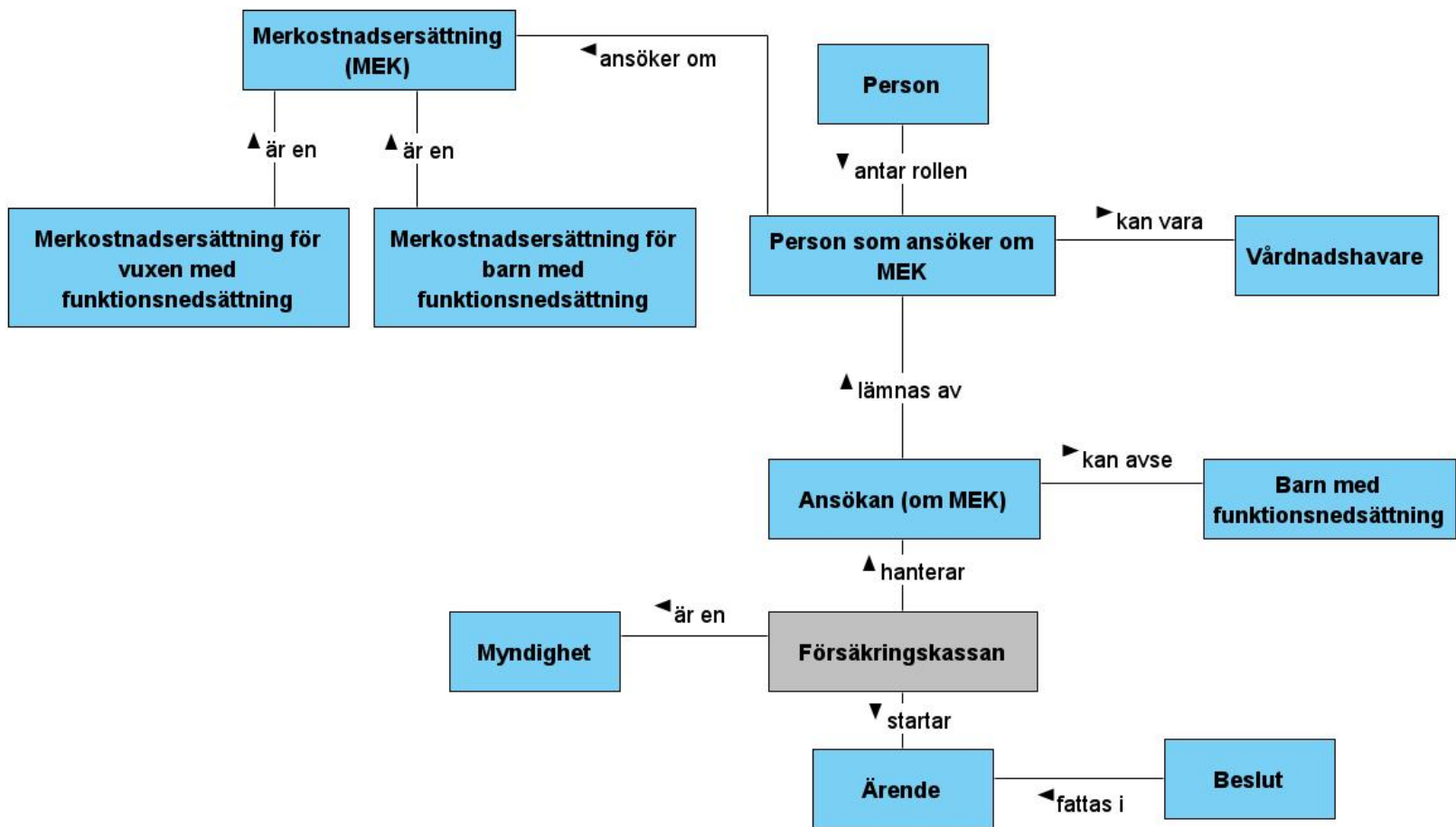

**Tabell 9 Definition av begrepp från Begreppsmodell FK Merkostnadsersättning**

Begrepp	Definition och referens till källa	Beskrivning av begreppen för framtagna begreppsmodell	Relation till informationsmodell
Ansökan	begäran om en förmån som innebär att ett ärende inleds. En försäkrad kan genom en ansökan inleda ett ärende om beviljande av förmånen. <a href="https://forsakringskassan.itersystem.com/?Term=ansokan">https://forsakringskassan.itersystem.com/?Term=ansokan</a>		Saknas i informationsmodell.
Beslut	ställningstagande i en viss fråga. <a href="https://forsakringskassan.itersystem.com/?Term=beslut">https://forsakringskassan.itersystem.com/?Term=beslut</a>		Informationsmodell 2: Beslut
Merkostnadsersättning (MEK)	förmån som kan betalas ut för merkostnader till en försäkrad person som före 65 års ålder har fått sin funktionsförmåga nedsatt om det kan antas att nedsättningen kommer att bestå under minst ett år, till en försäkrad person som är blind eller gravt hörselskadad om blindheten eller den grava hörselskadan har inträtt före 65 års ålder och kan antas bestå under minst ett år, eller för merkostnader till försäkrad förälder till ett försäkrat barn som har en underhållsskyldig förälder om det kan antas att barnets funktionsnedsättning kommer att bestå under minst sex månader. <a href="https://forsakringskassan.itersystem.com/?Term=merkostnadsersattning">https://forsakringskassan.itersystem.com/?Term=merkostnadsersattning</a> . Merkostnadsersättning för barn merkostnadsersättning som betalas ut till en förälder för ett barn. <a href="https://forsakringskassan.itersystem.com/?Term=merkostnadsersattning%20for%20barn">https://forsakringskassan.itersystem.com/?Term=merkostnadsersattning for barn</a>	Ersättning för kostnader som beror på en funktionsnedsättning och är utöver vad som är vanligt för personer i samma ålder. Bygger på <a href="https://www.forsakringskassan.se/privatpers/funktionsnedsattning/merkostnadsersattning-for-vuxna">https://www.forsakringskassan.se/privatpers/funktionsnedsattning/merkostnadsersattning-for-vuxna</a>	Informationsmodell 2: Merkostnadsersättning
Myndighet	samhällsorgan med egen maktbefogenhet inom visst område. Källa: Nationalencyklopedins ordbok		Saknas i informationsmodell.
Vårdnadshavare	förälder eller person som är utsedd att ha vårdnad om ett barn.		Saknas i informationsmodell.

Begrepp	Definition och referens till källa	Beskrivning av begreppen för framtagen begreppsmodell	Relation till informationsmodell
	<a href="https://forsakringskassan.termsystem.com/?Term=vardnadshavare">https://forsakringskassan.termsystem.com/?Term=vardnadshavare</a>		
Ärende	formellt avgränsad fråga som tas upp till beslut. <a href="https://forsakringskassan.termsystem.com/?Term=arende">https://forsakringskassan.termsystem.com/?Term=arende</a>		Informationsmodell 2: Ärende

## Begreppsmodell FK Omvårdnadsbidrag (OMV)

Figur 9 Begreppsmodell FK Omvårdnadsbidrag

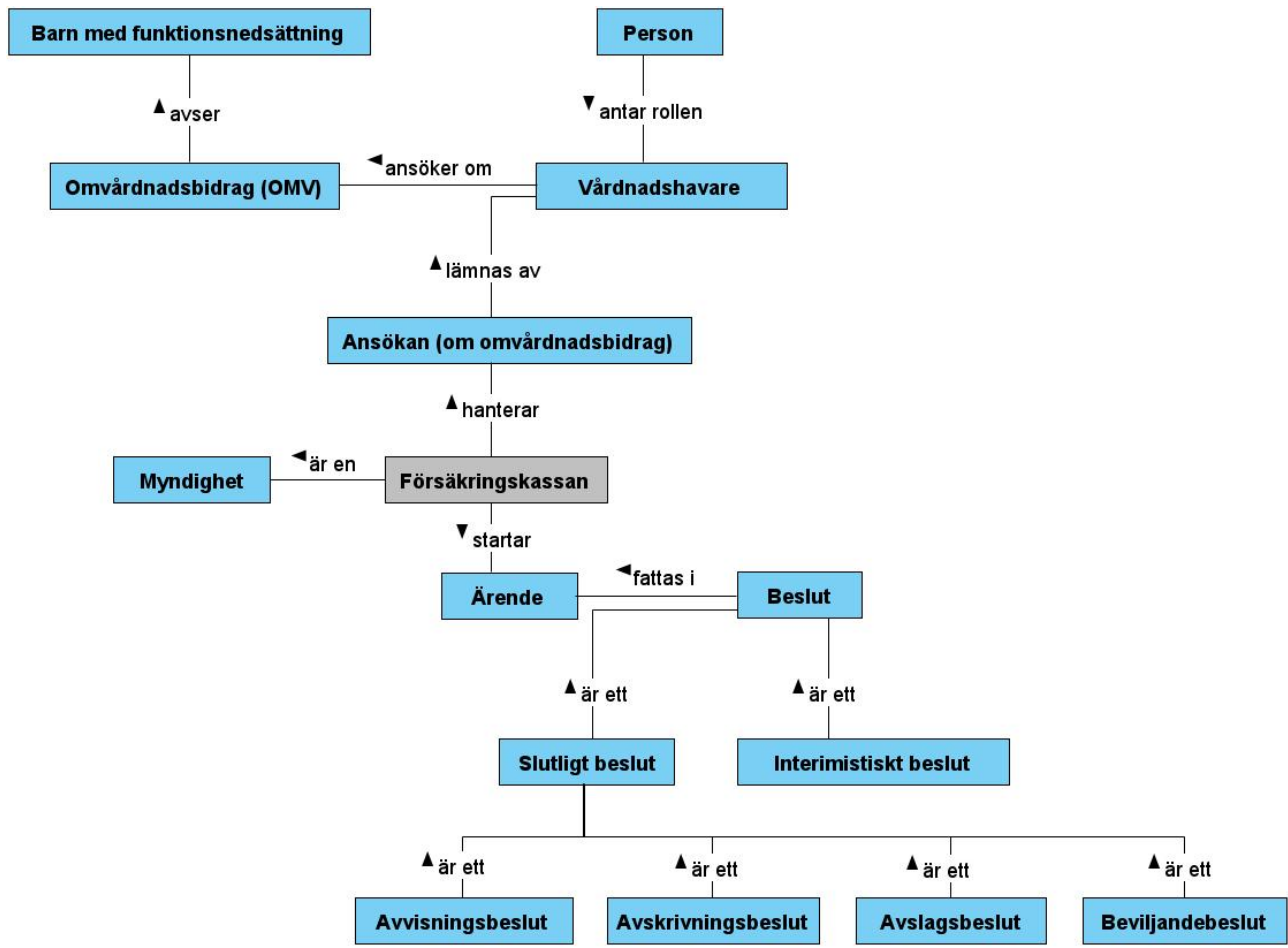

**Tabell 10 Definition av begrepp från Begreppsmodell FK Omvårdnadsbidrag**

Begrepp	Definition och referens till källa	Beskrivning av begreppen för framtagna begreppsmodell	Relation till informationsmodell
Ansökan	begäran om en förmån som innebär att ett ärende inleds. En försäkrad kan genom en ansökan inleda ett ärende om beviljande av förmånen. <a href="https://forsakringskassan.itersystem.com/?Term=ansokan">https://forsakringskassan.itersystem.com/?Term=ansokan</a>		Saknas i informationsmodell.
Avskrivningsbeslut	slutligt beslut om att avsluta ett ärende utan att pröva det i sak. Ett avskrivningsbeslut fattas om den sökande återkallar sin ansökan eller om det av någon annan anledning inte längre är aktuellt att pröva frågan. <a href="https://forsakringskassan.itersystem.com/?Term=avskrivningsbeslut">https://forsakringskassan.itersystem.com/?Term=avskrivningsbeslut</a>		Informationsmodell 2: Beslut.beslutsutfall
Avslagsbeslut	beslut att neka ett anspråk. Ett avslagsbeslut kan avgöra utgången av ett ärende och därmed även avsluta ärendet. Det kan också vara ett <i>förfarandebeslut</i> , till exempel om den sökande har begärt anstånd. <a href="https://forsakringskassan.itersystem.com/?Term=avslagsbeslut">https://forsakringskassan.itersystem.com/?Term=avslagsbeslut</a>		Informationsmodell 2: Beslut.beslutsutfall
Avvisningsbeslut	slutligt beslut om att avstå från att pröva en ansökan eller begäran av formella skäl eller eftersom den är så bristfällig att den inte går att pröva i sak. Försäkringskassan kan till exempel fatta ett avvisningsbeslut när ett överklagande har kommit in för sent, eller om det inte går att utreda vad sökanden vill. I det senare fallet ska den sökande ha fått möjlighet att åtgärda bristerna. <a href="https://forsakringskassan.itersystem.com/?Term=avvisningsbeslut">https://forsakringskassan.itersystem.com/?Term=avvisningsbeslut</a>		Informationsmodell 2: Beslut.beslutsutfall

Begrepp	Definition och referens till källa	Beskrivning av begreppen för framtagna begreppsmodell	Relation till informationsmodell
Beslut	ställningstagande i en viss fråga. <a href="https://forsakringskassan.itersystem.com/?Term=beslut">https://forsakringskassan.itersystem.com/?Term=beslut</a>		Informationsmodell 2: Beslut
Beviljandebeslut (Bifallsbeslut)	beslut att helt eller delvis tillgodose ett anspråk. Ett beviljandebeslut kan avgöra utgången av ett ärende och därmed även avsluta ärendet. Det kan också vara ett förfarandebeslut, till exempel om att bevilja anstånd. <a href="https://forsakringskassan.itersystem.com/?Term=beviljandebeslut">https://forsakringskassan.itersystem.com/?Term=beviljandebeslut</a>		Informationsmodell 2: Beslut.beslutsutfall
Interimistiskt beslut	tillfälligt beslut som fattas i avvaktan på att ett slutligt beslut kan fattas. Ett interimistiskt beslut kan både vara beslut om att betala ut en förmån och beslut om att hålla inne eller minska en förmån. Det interimistiska beslutet gäller vanligtvis tills ett slutligt beslut har fattats, men kan också vara tidsbegränsat. Interimistiska beslut följs dock alltid av ett slutligt beslut. <a href="https://forsakringskassan.itersystem.com/?Term=interimistiskt%20beslut">https://forsakringskassan.itersystem.com/?Term=interimistiskt beslut</a>		Informationsmodell 2: Beslut.beslutstaus
Myndighet	samhällsorgan med egen maktbefogenhet inom visst område. Källa: Nationalencyklopedins ordbok		Saknas i informationsmodell.

Begrepp	Definition och referens till källa	Beskrivning av begreppen för framtagen begreppsmodell	Relation till informationsmodell
Omvårdnadsbidrag (OMV)	förmån som kan betalas ut till en försäkrad förälder vars barn på grund av funktionsnedsättning kan antas vara i behov av omvårdnad och tillsyn under minst sex månader i sådan omfattning som anges i 22 kap. 4 § socialförsäkringsbalken <a href="https://forsakringskassan.itersystem.com/?Term=omvardnadsbidrag">https://forsakringskassan.itersystem.com/?Term=omvardnadsbidrag</a>	Om man har ett barn med funktionsnedsättning kan man få omvårdnadsbidrag. Bidraget baseras på den omvårdnad och tillsyn som barnet behöver utöver vad som är vanligt för barn i samma ålder utan funktionsnedsättning. Man kan få omvårdnadsbidrag om ens barn har en funktionsnedsättning. En funktionsnedsättning kan vara medfödd eller till exempel bero på en sjukdom eller en skada. Man ger barnet omvårdnad och tillsyn till följd av funktionsnedsättningen i minst sex månader. Man är barnets förälder eller kan likställas med barnets förälder. Vårdnadshavaren och barnet är försäkrade i Sverige. Det är man om man bor här, men det finns några undantag från den regeln. <a href="https://www.forsakringskassan.se/!ut/p/z0/XYwxDslwDEXPwpAxShAbW4W4ACxVI8ohbmuldSLHDdenXRn_e0_fDa53A0OjGZQyw3rs_vvZ7gV0MddbZ_wjsyLr-zm-sJbMIRoaX4QaaEGpxk9ZYI0oxufNBhBGtQuIRbbTzuk8royxgioTz2fWQCJDrIGiwEFkD0LJ_gtXUnf5AXvoWMs!/">https://www.forsakringskassan.se/!ut/p/z0/XYwxDslwDEXPwpAxShAbW4W4ACxVI8ohbmuldSLHDdenXRn_e0_fDa53A0OjGZQyw3rs_vvZ7gV0MddbZ_wjsyLr-zm-sJbMIRoaX4QaaEGpxk9ZYI0oxufNBhBGtQuIRbbTzuk8royxgioTz2fWQCJDrIGiwEFkD0LJ_gtXUnf5AXvoWMs!/</a>	Informationsmodell 2: Omvårdnadsbidrag
Slutligt beslut	beslut genom vilket ärendet avslutas. Det slutliga beslutet avgör sakfrågan i ett ärende, utom vid avskrivnings- och avvisningsbeslut. <a href="https://forsakringskassan.itersystem.com/?Term=slutligt_beslut">https://forsakringskassan.itersystem.com/?Term=slutligt_beslut</a>		Informationsmodell 2: Beslut.beslutstaus
Vårdnadshavare	förälder eller person som är utsedd att ha vårdnad om ett barn. <a href="https://forsakringskassan.itersystem.com/?Term=vardnadshavare">https://forsakringskassan.itersystem.com/?Term=vardnadshavare</a>		Saknas i informationsmodell.



Begrepp	Definition och referens till källa	Beskrivning av begreppen för framtagna begreppsmodell	Relation till informationsmodell
Ärende	formellt avgränsad fråga som tas upp till beslut. <a href="https://forsakringskassan.termsystem.com/?Term=arende">https://forsakringskassan.termsystem.com/?Term=arende</a>		Informationsmodell 2: Ärende

### Begreppsmodell FK Programersättning

Ersättningar för Arbetsmarknadspolitiska program.

Figur 10 Begreppsmodell FK Programersättning

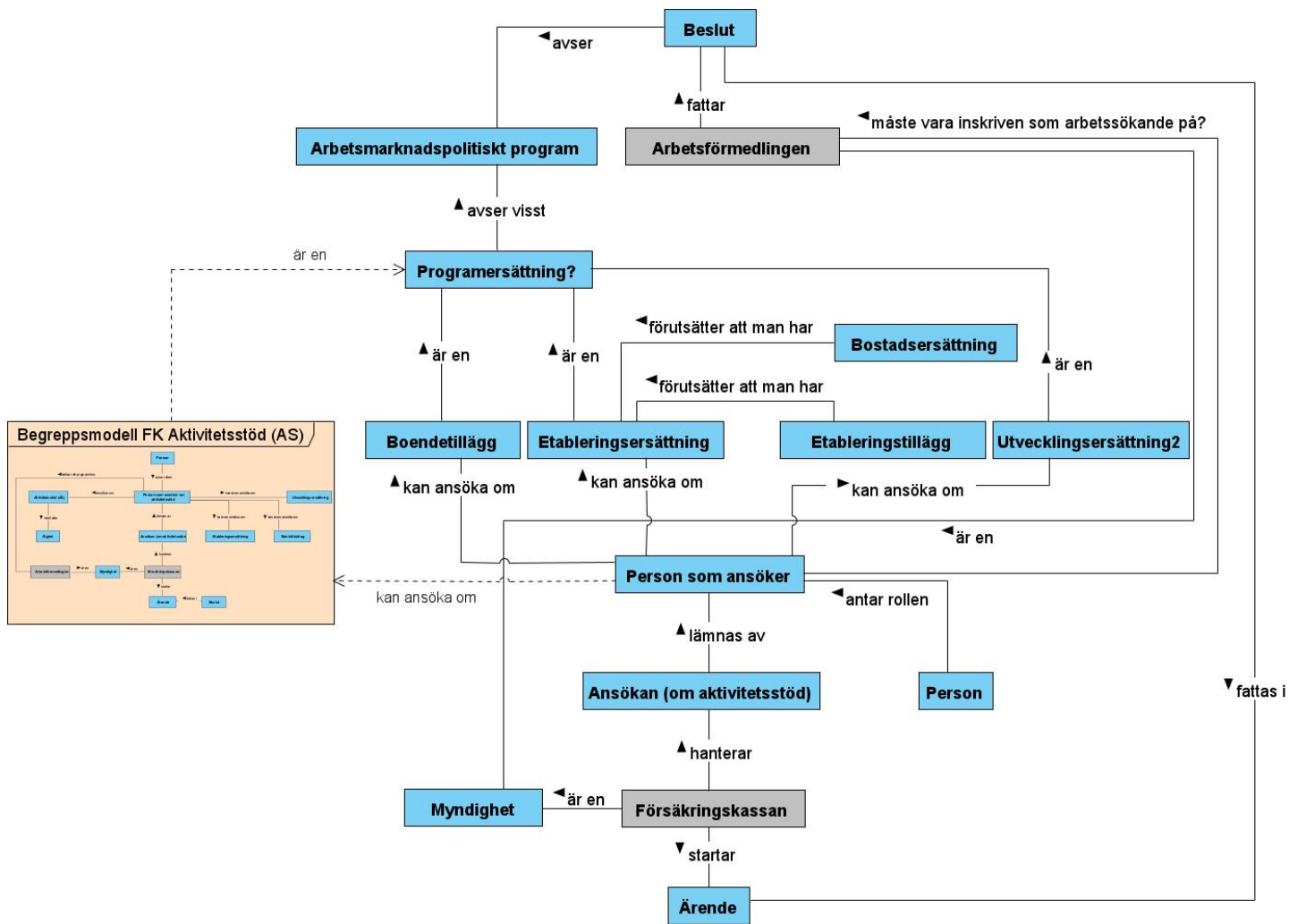

**Tabell 11 Definition av begrepp från Begreppsmodell FK Programersättning**

Begrepp	Definition och referens till källa	Beskrivning av begreppen för framtagna begreppsmodell	Relation till informationsmodell
Aktivitetsstöd (AS)	Se egen begreppsmodell! Förmån som kan betalas ut till en person som deltar i ett arbetsmarknadspolitiskt program och har fyllt 25 år eller skulle ha varit berättigad till arbetslöshetsersättning enligt lagen (1997:238) om arbetslöshetsförsäkring. Arbetsförmedlingen anvisar till programmet. Försäkringskassan beslutar om ersättningen och betalar ut den. <a href="https://forsakringskassan.itersystem.com/?Term=aktivitetsstod/">https://forsakringskassan.itersystem.com/?Term=aktivitetsstod/</a>		Informationsmodell 2: Beslut.ersättning (i detta fall) och aktivitetsstöd
Ansökan	begäran om en förmån som innebär att ett ärende inleds. En försäkrad kan genom en ansökan inleda ett ärende om beviljande av förmånen. <a href="https://forsakringskassan.itersystem.com/?Term=ansokan">https://forsakringskassan.itersystem.com/?Term=ansokan</a>		Saknas i informationsmodell.
Arbetsmarknadspolitiskt program	utbildning eller annan insats som administreras av Arbetsförmedlingen och syftar till att öka möjligheten för arbetssökande att få ett arbete. <a href="https://forsakringskassan.itersystem.com/?Term=arbetsmarknadspolitiskt%20program">https://forsakringskassan.itersystem.com/?Term=arbetsmarknadspolitiskt program</a>		Saknas i informationsmodell.
Beslut	ställningstagande i en viss fråga. <a href="https://forsakringskassan.itersystem.com/?Term=beslut">https://forsakringskassan.itersystem.com/?Term=beslut</a>		Informationsmodell 2: Beslut

Begrepp	Definition och referens till källa	Beskrivning av begreppen för framtagna begreppsmodell	Relation till informationsmodell
Boendetillägg (BoT)	förmån som kan betalas ut som ett tillägg till sjukpenning, sjukpenning i särskilda fall, rehabiliteringspenning och rehabiliteringspenning i särskilda fall till en försäkrad som fått tidsbegränsad sjukersättning för maximal tid eller vars rätt till aktivitetsersättning har upphört på grund av att han eller hon fyller 30 år och som saknar sjukpenninggrundande inkomst eller har en sjukpenninggrundande inkomst som är lägre än 80 300 kronor. <a href="https://forsakringskassan.itersystem.com/?Term=boendetillagg">https://forsakringskassan.itersystem.com/?Term=boendetillagg</a>		Informationsmodell 2: Beslut.ersattning
Bostadsersättning (BE)	förmån som kan betalas ut till en person som är anvisad till etableringsprogrammet, är ensamstående utan hemmavarande barn och bor ensam i en egen bostad. Personen ska vara folkbokförd i den bostad som ersättningen betalas ut för. <a href="https://forsakringskassan.itersystem.com/?Term=bostadsersattning">https://forsakringskassan.itersystem.com/?Term=bostadsersattning</a>		Informationsmodell 2: Utbetalningsbesked.utbetalningsdetalj.förmån och Utbetalningsuppgift.utbetalningsdetalj.förmån
Etableringsersättning (EE)	förmån som kan betalas ut till en person som deltar i det arbetsmarknadspolitiska programmet etableringsinsatser för vissa nyanlända invandrare. Etableringsersättning beslutas av Arbetsförmedlingen men betalas ut av Försäkringskassan. Den som får etableringsersättning kan också ha rätt till <i>etableringstillägg</i> eller <i>bostadsersättning</i> . <a href="https://forsakringskassan.itersystem.com/?Term=etableringsersattning">https://forsakringskassan.itersystem.com/?Term=etableringsersattning</a>		Informationsmodell 2: Beslut.ersattning

Begrepp	Definition och referens till källa	Beskrivning av begreppen för framtagna begreppsmodell	Relation till informationsmodell
Etableringstillägg (ET)	förmån som kan betalas ut till en person som är anvisad till etableringsprogrammet och har hemmavarande barn. Som hemmavarande barn räknas barn som är under 20 år, folkbokförda hos den person som får etableringsersättning och som står eller stått under denne persons vårdnad. <a href="https://forsakringskassan.termsystem.com/?Term=etableringstillagg">https://forsakringskassan.termsystem.com/?Term=etableringstillagg</a>		Informationsmodell 2: Beslut.ersättning
Myndighet	samhällsorgan med egen maktbefogenhet inom visst område. Källa: Nationalencyklopedins ordbok		Saknas i informationsmodell.
Programersättning	I FK:s termbank finns inte <i>programersättning</i> , däremot finns: arbetsmarknadspolitiskt program, se denna ovan.	Ersättningar för Arbetsmarknadspolitiska program. (LEFI Online)	Informationsmodell 2: Programersättning
Utvecklingsersättning (UE)	förmån som kan betalas ut till en person som deltar i ett <a href="#">arbetsmarknadspolitiskt program</a> , har fyllt 18 men inte 25 år och som inte är eller skulle ha varit berättigad till arbetslöshetsersättning enligt lagen (1997:238) om arbetslöshetsförsäkring. Arbetsförmedlingen fattar beslut om anvisning till program. Försäkringskassan beslutar om och betalar ut ersättningen. <a href="https://forsakringskassan.termsystem.com/?Term=utvecklingsersattning">https://forsakringskassan.termsystem.com/?Term=utvecklingsersattning</a>		Informationsmodell 2: Beslut.ersättning
Ärende	formellt avgränsad fråga som tas upp till beslut. <a href="https://forsakringskassan.termsystem.com/?Term=arende">https://forsakringskassan.termsystem.com/?Term=arende</a>		Informationsmodell 2: Ärende <i>Ej aktuellt för programersättning.</i>

## Begreppsmodell FK Vårdbidrag

Figur 11 Begreppsmodell FK Vårdbidrag

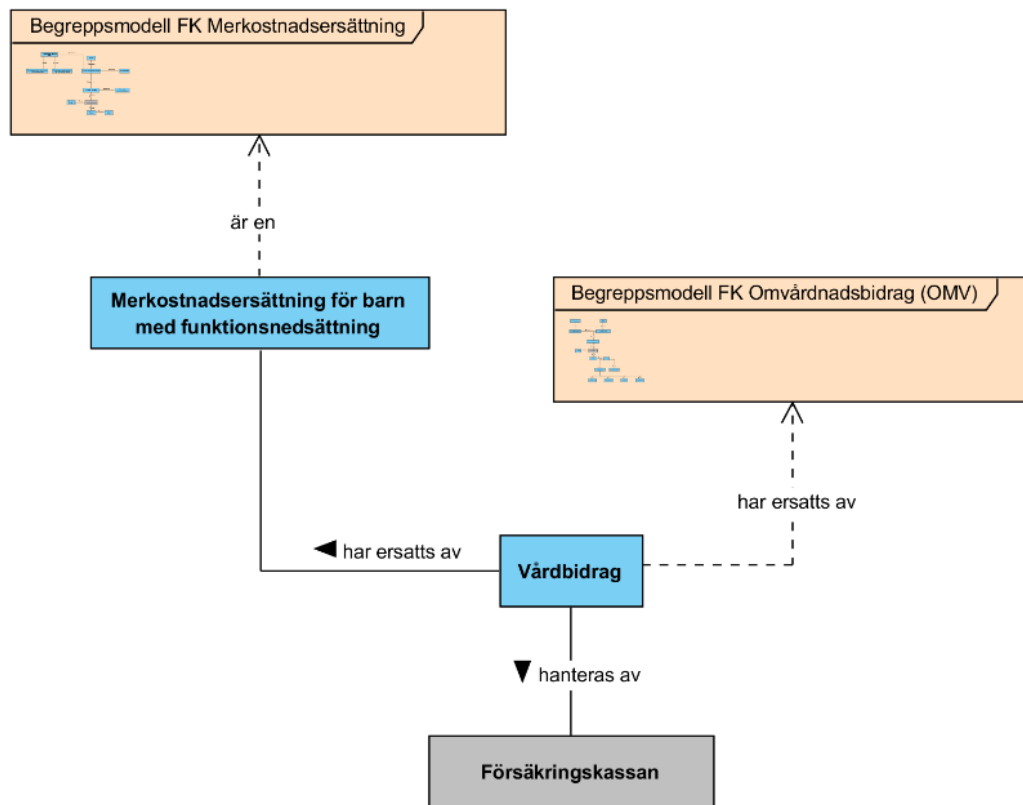

**Tabell 12 Definition av begrepp från Begreppsmodell FK Vårdbidrag**

Begrepp	Definition och referens till källa	Beskrivning av begreppen för framtagna begreppsmodell	Relation till informationsmodell
Merkostnadsersättning för barn med funktionsnedsättning	<p>Merkostnadsersättning, förmån som kan betalas ut för merkostnader till en försäkrad person som före 65 års ålder har fått sin funktionsförmåga nedsatt om det kan antas att nedsättningen kommer att bestå under minst ett år, till en försäkrad person som är blind eller gravt hörselskadad om blindheten eller den grava hörselskadan har inträtt före 65 års ålder och kan antas bestå under minst ett år, eller för merkostnader till försäkrad förälder till ett försäkrat barn som har en underhållsskyldig förälder om det kan antas att barnets funktionsnedsättning kommer att bestå under minst sex månader.</p> <p><a href="https://forsakringskassan.termsystem.com/?Term=merkostnadsersattning">https://forsakringskassan.termsystem.com/?Term=merkostnadsersattning</a>. Merkostnadsersättning för barn: merkostnadsersättning som betalas ut till en förälder för ett barn</p> <p><a href="https://forsakringskassan.termsystem.com/?Term=merkostnadsersattning%20for%20barn">https://forsakringskassan.termsystem.com/?Term=merkostnadsersattning for barn</a></p>	<p>Merkostnadsersättning för barn. Den som har merkostnader till följd av sitt barns funktionsnedsättning kan få merkostnadsersättning. Med merkostnader menas kostnader som beror på barnets funktionsnedsättning och är utöver vad som är vanligt för barn i samma ålder. Försäkringskassan bedömer vad som räknas som merkostnader.</p> <p><a href="https://www.forsakringskassan.se/privatpers/funktionsnedsattning/om-ditt-barn-har-en-funktionsnedsattning/merkostnadsersattning-for-barn">https://www.forsakringskassan.se/privatpers/funktionsnedsattning/om-ditt-barn-har-en-funktionsnedsattning/merkostnadsersattning-for-barn</a></p>	Saknas i informationsmodell.
Vårdbidrag (VB)	<p>förmån som kan betalas ut till en försäkrad förälder till ett försäkrat barn om barnet på grund av sjukdom eller funktionsnedsättning behöver särskild tillsyn och vård under minst sex månader eller om det på grund av barnets sjukdom eller funktionsnedsättning uppkommer merkostnader. Vårdbidrag kan inte beviljas i ärenden där ansökan har gjorts efter den 31 december 2018.</p> <p><a href="https://forsakringskassan.termsystem.com/?Term=vaerdbidrag">https://forsakringskassan.termsystem.com/?Term=vaerdbidrag</a></p>		Informationsmodell 2: Vårdbidrag

## Begreppsmodell FK Föräldrapenning (FP)

Figur 12 Begreppsmodell FK Föräldrapenning

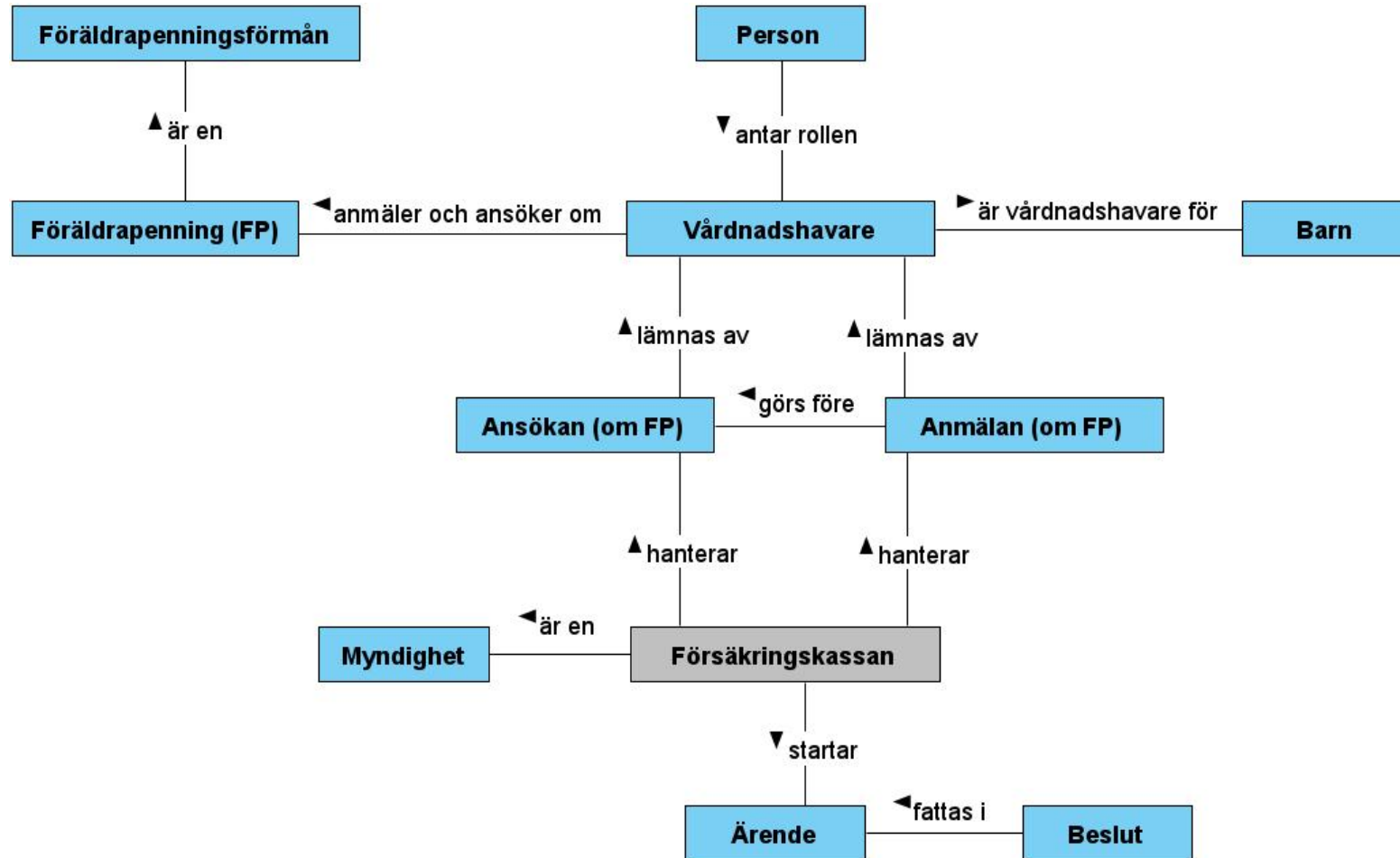



**Tabell 13 Definition av begrepp från Begreppsmodell FK Föräldrapenning**

Begrepp	Definition och referens till källa	Beskrivning av begreppen för framtagen begreppsmodell	Relation till informationsmodell
Anmälan	meddelande som innebär att ett ärende inleds. En försäkrad kan genom anmälan inleda ett ärende om sjukpenning eller föräldrapenning. I andra fall kan en anmälan om till exempel ändrad inkomst inleda ett ärende om ändrad storlek hos beviljad förmån. <a href="https://forsakringskassan.termsystem.com/?Term=anmalan">https://forsakringskassan.termsystem.com/?Term=anmalan</a>		Saknas i informationsmodell
Ansökan	begäran om en förmån som innebär att ett ärende inleds. En försäkrad kan genom en ansökan inleda ett ärende om beviljande av förmånen. <a href="https://forsakringskassan.termsystem.com/?Term=ansokan">https://forsakringskassan.termsystem.com/?Term=ansokan</a>		Saknas i informationsmodell
Beslut	ställningstagande i en viss fråga. <a href="https://forsakringskassan.termsystem.com/?Term=beslut">https://forsakringskassan.termsystem.com/?Term=beslut</a>		Informationsmodell 2: Beslut
Föräldrapenning (FP)	förmån som kan betalas ut till en försäkrad när hen inte förvärvsarbetar eller avstår från förvärvsarbete för att vårda sitt barn och i vissa andra situationer som har samband med barnet. <a href="https://forsakringskassan.termsystem.com/?Term=foraldrapenning">https://forsakringskassan.termsystem.com/?Term=foraldrapenning</a>	OBS: föräldrapenningsförmån föräldrapenning och tillfällig föräldrapenning <a href="https://forsakringskassan.termsystem.com/?TermId=435&amp;SrcLang=sv&amp;TrgLang=en">https://forsakringskassan.termsystem.com/?TermId=435&amp;SrcLang=sv&amp;TrgLang=en</a> Anmäl föräldrapenning: För att få föräldrapenning ska man först anmäla och sedan ansöka om föräldrapenning. Man kan anmäla dubbeldagar: Om båda föräldrar planerar att ta ut dubbeldagar (vara hemma med föräldrapenning samma dagar) kan man anmäla föräldrapenning för den andra föräldern nu också. <a href="https://www.forsakringskassan.se/privatpers/tjanster/sok/#/?sokord=f%C3%B6r%C3%A4ldrapenning">https://www.forsakringskassan.se/privatpers/tjanster/sok/#/?sokord=f%C3%B6r%C3%A4ldrapenning</a>	Informationsmodell 2: Föräldrapenning

Begrepp	Definition och referens till källa	Beskrivning av begreppen för framtagna begreppsmodell	Relation till informationsmodell
Föräldrapenningsförmån	föräldrapenning och tillfällig föräldrapenning <a href="https://forsakringskassan.termsystem.com/?Term=f%C3%B6r%C3%A4ldrapenningsforman">https://forsakringskassan.termsystem.com/?Term=f%C3%B6r%C3%A4ldrapenningsforman</a>		
Myndighet	samhällsorgan med egen maktbefogenhet inom visst område. Källa: Nationalencyklopedins ordbok		Saknas i informationsmodell.
Vårdnadshavare	förälder eller person som är utsedd att ha vårdnad om ett barn <a href="https://forsakringskassan.termsystem.com/?Term=v%C3%A4rdsnadshavare">https://forsakringskassan.termsystem.com/?Term=v%C3%A4rdsnadshavare</a>		Saknas i informationsmodell
Ärende	formellt avgränsad fråga som tas upp till beslut <a href="https://forsakringskassan.termsystem.com/?Term=%C3%A4rende">https://forsakringskassan.termsystem.com/?Term=%C3%A4rende</a>		Informationsmodell 2: Ärende

## Begreppsmodell FK Tillfällig föräldrapenning (TFP)

Figur 13 Begreppsmodell FK Tillfällig föräldrapenning

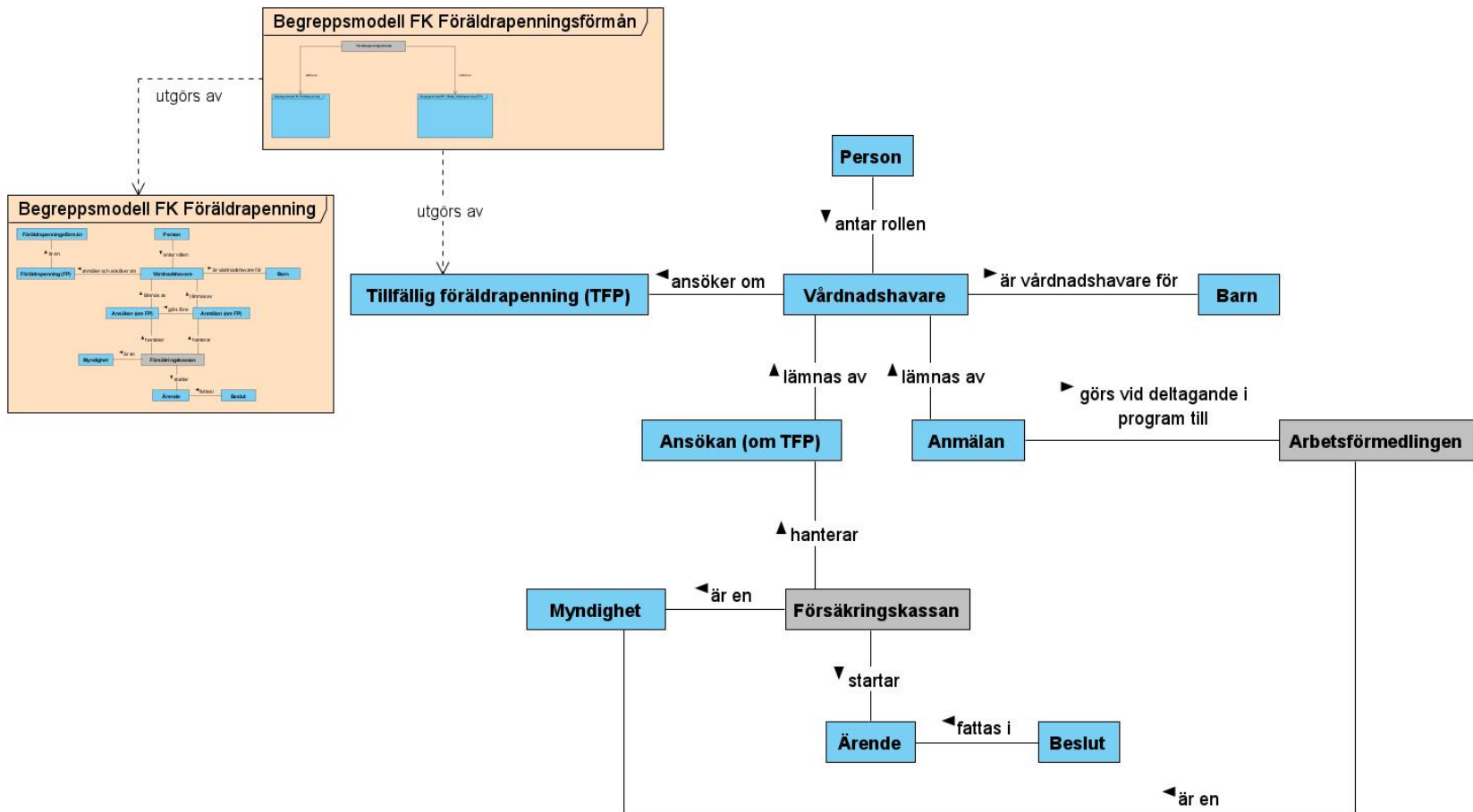

**Tabell 14 Definition av begrepp från Begreppsmodell FK Tillfällig föräldrapenning**

Begrepp	Definition och referens till källa	Beskrivning av begreppen för framtagna begreppsmodell	Relation till informationsmodell
Anmälan	meddelande som innebär att ett ärende inleds. En försäkrad kan genom anmälan inleda ett ärende om sjukpenning eller föräldrapenning. I andra fall kan en anmälan om till exempel ändrad inkomst inleda ett ärende om ändrad storlek hos beviljad förmån. <a href="https://forsakringskassan.termsystem.com/?Term=anmalan">https://forsakringskassan.termsystem.com/?Term=anmalan</a>		Saknas i informationsmodell.
Ansökan	begäran om en förmån som innebär att ett ärende inleds. En försäkrad kan genom en ansökan inleda ett ärende om beviljande av förmånen. <a href="https://forsakringskassan.termsystem.com/?Term=ansokan">https://forsakringskassan.termsystem.com/?Term=ansokan</a>		Saknas i informationsmodell.
Beslut	ställningstagande i en viss fråga. <a href="https://forsakringskassan.termsystem.com/?Term=beslut">https://forsakringskassan.termsystem.com/?Term=beslut</a>		Informationsmodell 2: Beslut
Myndighet	samhällsorgan med egen maktbefogenhet inom visst område. Källa: Nationalencyklopedins ordbok		Saknas i informationsmodell.
Tillfällig föräldrapenning (TFP)	förmån som kan betalas ut till en försäkrad som avstår från förvärvsarbete i samband med ett barns födelse, i samband med adoption, om barnet är eller dess ordinarie vårdare är sjuk, om barnet avlider och i vissa andra situationer som har samband med barnet <a href="https://forsakringskassan.termsystem.com/?Term=tillfallig_foraldrapenning">https://forsakringskassan.termsystem.com/?Term=tillfallig_foraldrapenning</a>		Informationsmodell 2: Tillfällig föräldrapenning
Vårdnadshavare	förälder eller person som är utsedd att ha vårdnad om ett barn <a href="https://forsakringskassan.termsystem.com/?Term=vardnadshavare">https://forsakringskassan.termsystem.com/?Term=vardnadshavare</a>		Saknas i informationsmodell.
Ärende	formellt avgränsad fråga som tas upp till beslut <a href="https://forsakringskassan.termsystem.com/?Term=arende">https://forsakringskassan.termsystem.com/?Term=arende</a>		Informationsmodell 2: Ärende

## Begreppsmodell FK Bostadsbidrag (1)

Figur 14 Begreppsmodell FK Bostadsbidrag

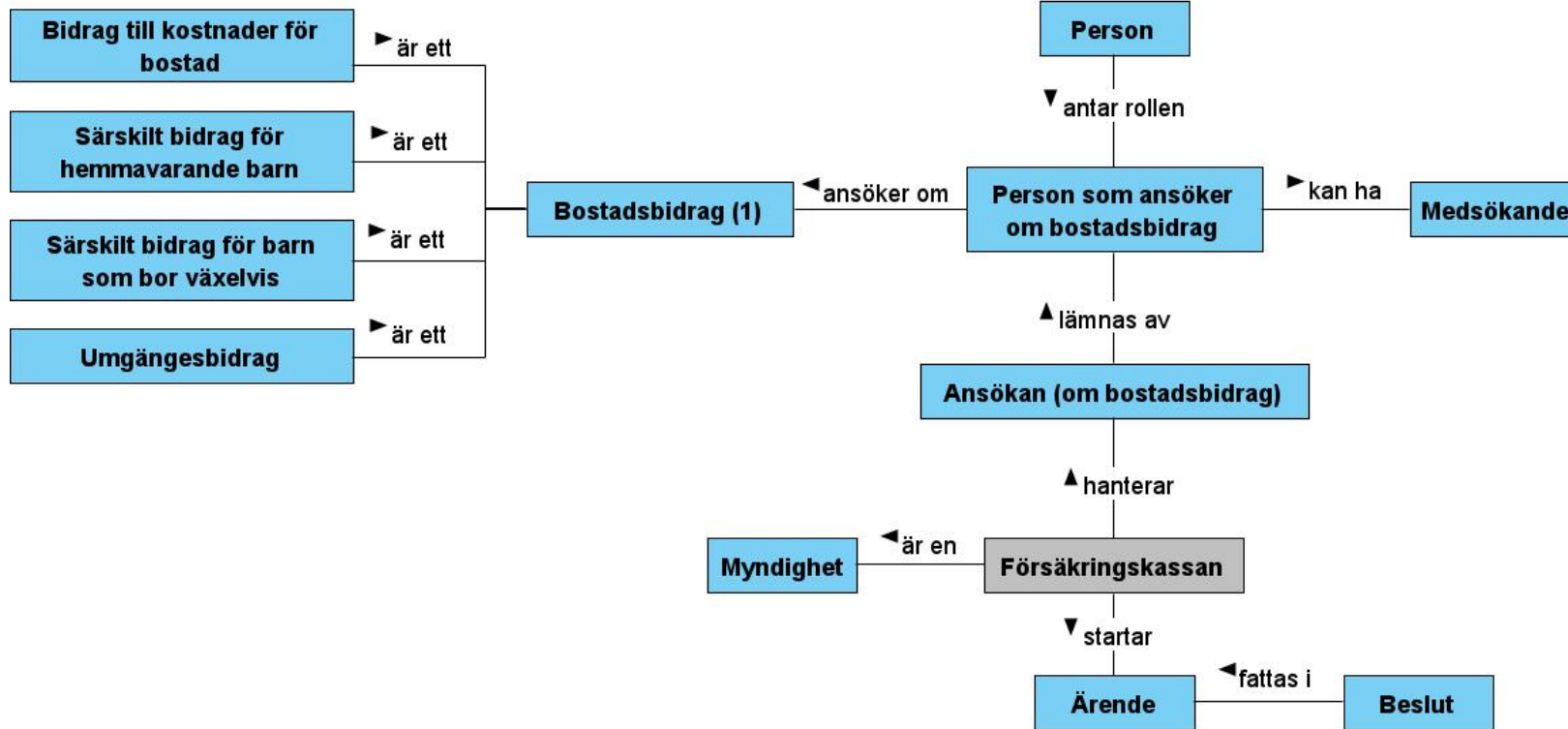

**Tabell 15 Definition av begrepp från Begreppsmodell FK Bostadsbidrag**

Begrepp	Definition och referens till källa	Beskrivning av begreppen för framtagna begreppsmodell	Relation till informationsmodell
Ansökan	begäran om en förmån som innebär att ett ärende inleds. En försäkrad kan genom en ansökan inleda ett ärende om beviljande av förmånen. <a href="https://forsakringskassan.termsystem.com/?Term=ansokan">https://forsakringskassan.termsystem.com/?Term=ansokan</a>		Saknas i informationsmodell.
Beslut	ställningstagande i en viss fråga. <a href="https://forsakringskassan.termsystem.com/?Term=beslut">https://forsakringskassan.termsystem.com/?Term=beslut</a>		Informationsmodell 2: Beslut
Bidrag till kostnader för bostad	form av bostadsbidrag (1) som betalas ut för bostadskostnader. <a href="https://forsakringskassan.termsystem.com/?Term=bidrag till kostnader for bostad">https://forsakringskassan.termsystem.com/?Term=bidrag till kostnader for bostad</a>		Saknas i informationsmodell.
Bostadsbidrag (1) (BoB)	förmån som kan betalas ut till barnfamiljer och unga utan barn beroende på bostadskostnad och inkomst. Bostadsbidrag kan betalas ut i fyra former: bidrag till kostnader för bostad, särskilt bidrag för hemmavarande barn, särskilt bidrag för barn som bor växelvis och umgängesbidrag. <a href="https://forsakringskassan.termsystem.com/?Term=bostadsbidrag (1)">https://forsakringskassan.termsystem.com/?Term=bostadsbidrag (1)</a>	Jämför Dagpenning nedan, där finns en annan typ av bostadsbidrag, bostadsbidrag (2).	Informationsmodell 2: Bostadsbidrag
Medsökande	Person som jämte någon annan söker (arbete, bostad e.d.). Svensk ordbok 2009		Saknas i informationsmodell.
Myndighet	samhällsorgan med egen maktbefogenhet inom visst område. Källa: Nationalencyklopedins ordbok		Saknas i informationsmodell.
Särskilt bidrag för barn som bor växelvis	form av bostadsbidrag (1) som kan betalas ut till en försäkrad som har vårdnaden om ett barn som bor växelvis hos den försäkrade <a href="https://forsakringskassan.termsystem.com/?Term=sarskilt bidrag for barn som bor vaxelvis">https://forsakringskassan.termsystem.com/?Term=sarskilt bidrag for barn som bor vaxelvis</a>		Saknas i informationsmodell.

Begrepp	Definition och referens till källa	Beskrivning av begreppen för framtagna begreppsmodell	Relation till informationsmodell
Särskilt bidrag för hemmavarande barn	form av bostadsbidrag (1) som kan betalas ut till en försäkrad som har vårdnaden om och bor varaktigt med ett barn, eller om barnet inte varaktigt bor hemma men vistas hemma under minst så lång tid varje år som motsvarar normala skolfrier, eller till en försäkrad som efter en myndighets beslut har tagit emot barn för vård i familjehem, om barnet beräknas bo i hemmet under minst tre månader, eller om det finns särskilda skäl till en förälder vars barn bor i ett familjehem, stödboende eller hem för vård eller boende. <a href="https://forsakringskassan.termsystem.com/?Term=sarskilt%20bidrag%20for%20hemmavarande%20barn">https://forsakringskassan.termsystem.com/?Term=sarskilt bidrag for hemmavarande barn</a>		Saknas i informationsmodell.
Umgängesbidrag	form av bostadsbidrag (1) som kan betalas ut till en försäkrad som på grund av vårdnad eller umgänge tidvis har barn boende i sitt hem <a href="https://forsakringskassan.termsystem.com/?Term=umgangesbidrag">https://forsakringskassan.termsystem.com/?Term=umgangesbidrag</a>		Saknas i informationsmodell.
Ärende	formellt avgränsad fråga som tas upp till beslut. <a href="https://forsakringskassan.termsystem.com/?Term=arende">https://forsakringskassan.termsystem.com/?Term=arende</a>		Informationsmodell 2: Ärende

## Begreppsmodell FK Dagpenning

Figur 15 Begreppsmodell FK Dagpenning

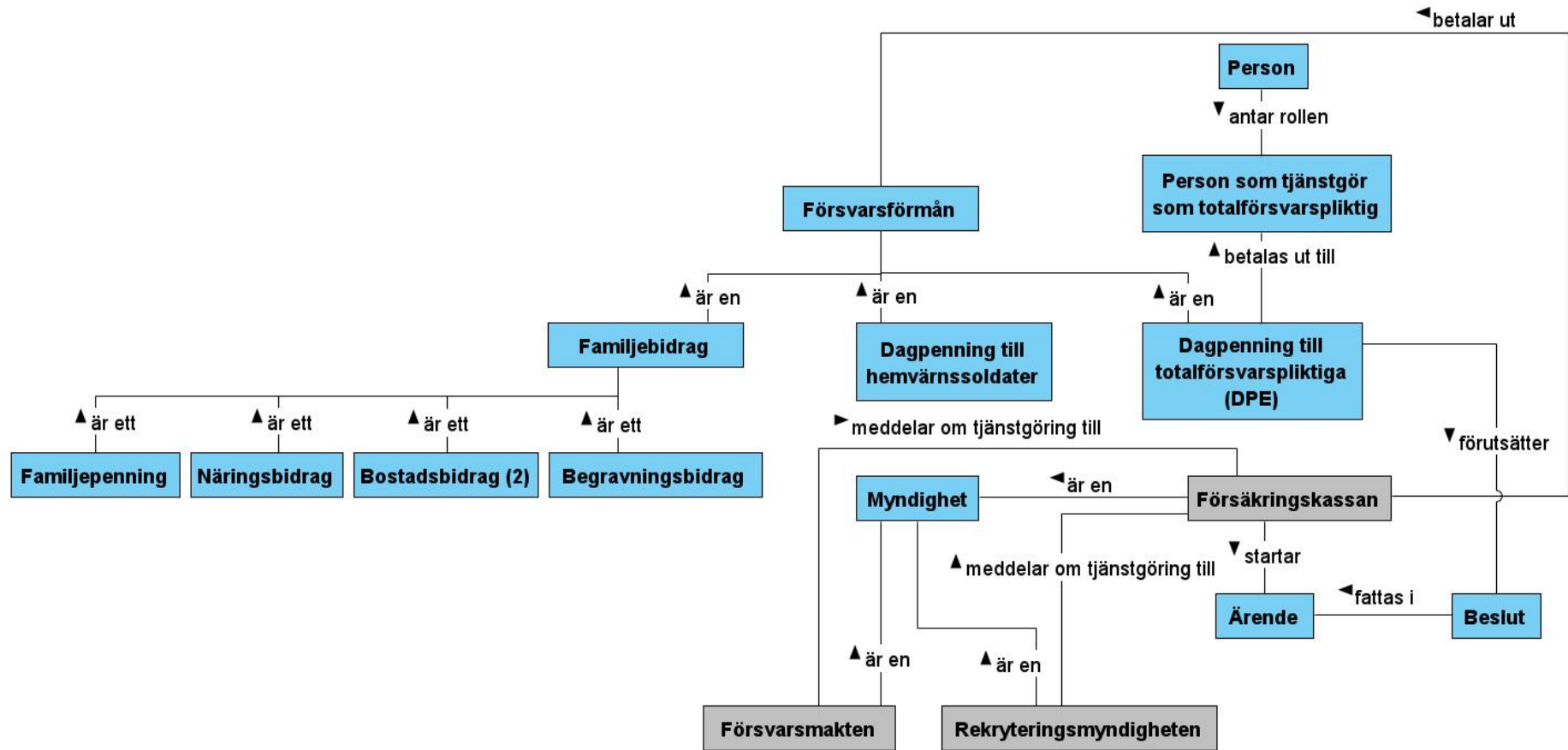



**Tabell 16 Definition av begrepp från Begreppsmodell FK Dagpenning**

Begrepp	Definition och referens till källa	Beskrivning av begreppen för framtagna begreppsmodell	Relation till informationsmodell
Begravningsbidrag	form av familjebidrag som kan betalas ut till en person som har beviljats familjepenning för en make eller ett barn om maken eller barnet avlider under tjänstgöringstiden för plikttjänstgöringen <a href="https://forsakringskassan.termsystem.com/?Term=begravningsbidrag">https://forsakringskassan.termsystem.com/?Term=begravningsbidrag</a>		Saknas i informationsmodell
Beslut	ställningstagande i en viss fråga <a href="https://forsakringskassan.termsystem.com/?Term=beslut">https://forsakringskassan.termsystem.com/?Term=beslut</a>		Informationsmodell 2: Beslut
Bostadsbidrag (2)	(inom familjebidrag:) form av familjebidrag som kan betalas ut till en person som har rätt till familjebidrag och har bostadskostnader <a href="https://forsakringskassan.termsystem.com/?Term=bostadsbidrag(2)">https://forsakringskassan.termsystem.com/?Term=bostadsbidrag (2)</a>	Jämför begreppsmodell för Bostadsbidrag (1) ovan.	Saknas i informationsmodell
Dagpenning	(inom Försäkringskassan) förmån som kan betalas ut till en hemvärnssoldat som tjänstgör i hemvärdet under tid då hemvärnsberedskap inte råder, till frivillig personal under höjd beredskap och till en totalförsvarspliktig som fullgör annan värnplikt eller civilplikt än grundutbildning om utbildningen är längre än 60 dagar. Dagpenning till frivilliga betalas inte ut av Försäkringskassan, utan av den organisation den frivillige arbetar för. Dagpenning till totalförsvarspliktiga betalas i praktiken enbart ut till soldater som deltar i repetitionsutbildning. Tillsammans med de olika formerna av <i>familjebidrag</i> benämns dagpenning till hemvärnssoldater och dagpenning till totalförsvarspliktiga som <i>försvarsförmåner</i> . Dagpenning som försvarsförmån ska inte förväxlas med dagpenning som betalas ut av arbetslöshetskassorna. <a href="https://forsakringskassan.termsystem.com/?Term=dagpenning">https://forsakringskassan.termsystem.com/?Term=dagpenning</a>		Informationsmodell 2: Dagpenning
Familjebidrag	förmån som kan betalas ut till en totalförsvarspliktig eller en rekryt under grundutbildning som är längre än 60 dagar, en totalförsvarspliktig som fullgör annan värnplikt eller civilplikt, en hemvärnssoldat, frivillig personal eller en officersaspirant Familjebidrag kan betalas ut i form av familjepenning, näringsbidrag, bostadsbidrag (2) och begravningsbidrag. <a href="https://forsakringskassan.termsystem.com/?Term=familjebidrag">https://forsakringskassan.termsystem.com/?Term=familjebidrag</a>		Saknas i informationsmodell

Begrepp	Definition och referens till källa	Beskrivning av begreppen för framtagen begreppsmodell	Relation till informationsmodell
Familjepenning	form av familjebidrag som kan betalas ut till en person som har rätt till familjebidrag och har någon form av försörjningsansvar för barn, make eller en före detta make. <a href="https://forsakringskassan.termsystem.com/?Term=familjepenning">https://forsakringskassan.termsystem.com/?Term=familjepenning</a>		Saknas i informationsmodell
Försvarsförmån	familjebidrag samt dagpenning till totalförsvarspliktiga och till hemvärnssoldater. <a href="https://forsakringskassan.termsystem.com/?Term=forsvarsformaner">https://forsakringskassan.termsystem.com/?Term=forsvarsformaner</a>		Saknas i informationsmodell
Försvarsmakten	den myndighet som ansvarar för Sveriges militära försvar (före 1975 Krigsmakten) Nationalencyklopedin	Man får pengarna först efter att Försvarsmakten eller Rekryteringsmyndigheten har meddelat Försäkringskassan om ens tjänstgöring. (FK:s webbplats)	Saknas i informationsmodell.
Myndighet	samhällsorgan med egen maktbefogenhet inom visst område. Källa: Nationalencyklopedins ordbok		Saknas i informationsmodell.
Näringsbidrag	form av familjebidrag som kan betalas ut till en person som har rätt till familjebidrag och helt eller delvis har sin försörjning från en näring som drivs av honom eller henne eller maken och har anlitat särskilt avlönad arbetskraft för att ersätta honom eller henne under tjänstgöringen eller har andra kostnader för att kunna återuppta näringen efter tjänstgöringen. <a href="https://forsakringskassan.termsystem.com/?Term=naringsbidrag">https://forsakringskassan.termsystem.com/?Term=naringsbidrag</a>		Saknas i informationsmodell
Rekryteringsmyndigheten	statlig förvaltningsmyndighet med ansvar för antagningsprövning av de män och kvinnor som söker anställning vid Försvarsmakten, inrättad 1 januari 2011 Nationalencyklopedin	Man får pengarna först efter att Försvarsmakten eller Rekryteringsmyndigheten har meddelat Försäkringskassan om ens tjänstgöring. (FK:s webbplats)	Saknas i informationsmodell.
Ärende	formellt avgränsad fråga som tas upp till beslut <a href="https://forsakringskassan.termsystem.com/?Term=arende">https://forsakringskassan.termsystem.com/?Term=arende</a>		Informationsmodell 2: Ärende

## Begreppsmodell FK Bostadstillägg (BT)

Figur 16 Begreppsmodell FK Bostadstillägg

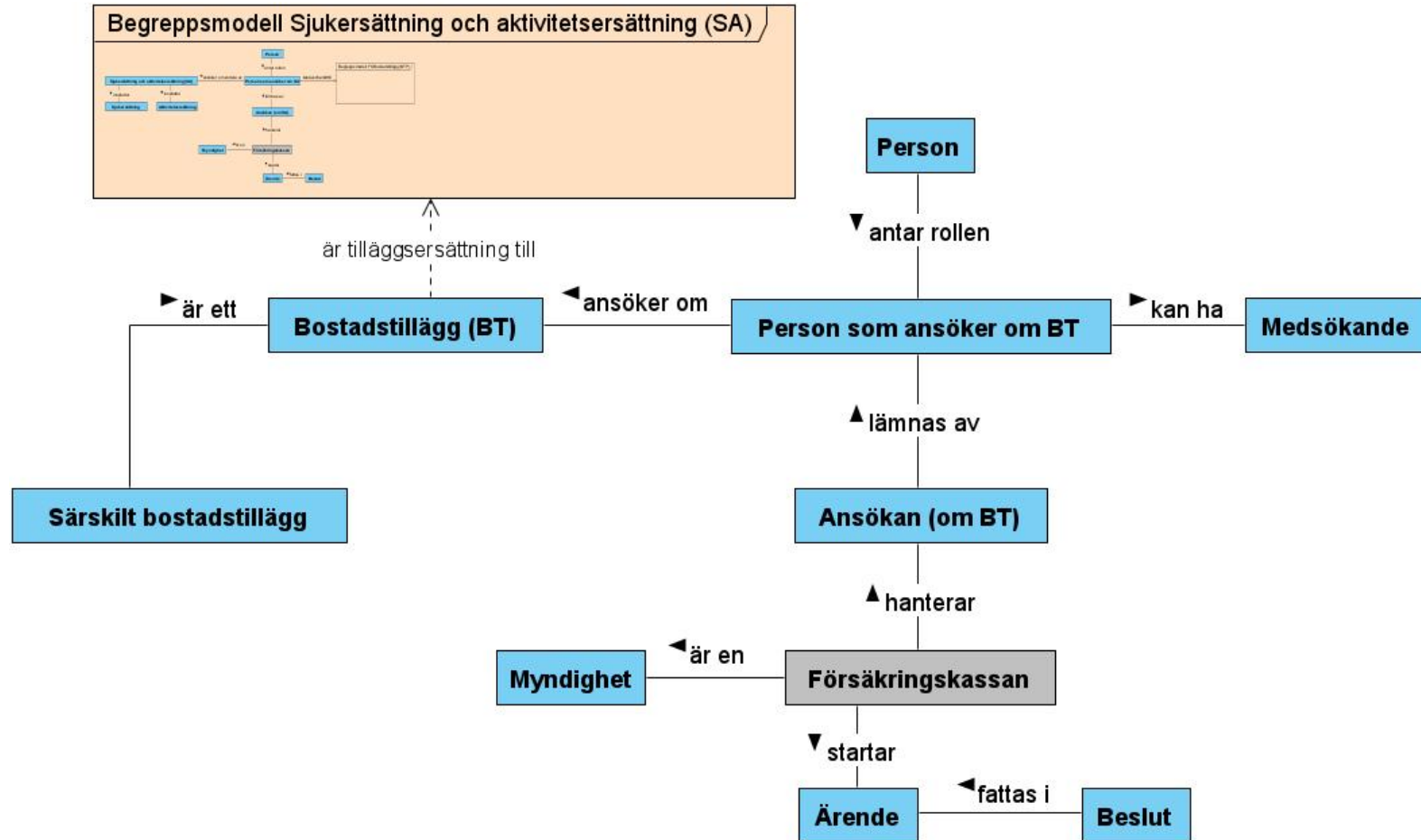

**Tabell 17 Definition av begrepp från Begreppsmodell FK Bostadstillägg**

Begrepp	Definition och referens till källa	Beskrivning av begreppen för framtagen begreppsmodell	Relation till informationsmodell
Ansökan	begäran om en förmån som innebär att ett ärende inleds. En försäkrad kan genom en ansökan inleda ett ärende om beviljande av förmånen. <a href="https://forsakringskassan.termsystem.com/?Term=ansokan">https://forsakringskassan.termsystem.com/?Term=ansokan</a>		Saknas i informationsmodell.
Beslut	ställningstagande i en viss fråga. <a href="https://forsakringskassan.termsystem.com/?Term=beslut">https://forsakringskassan.termsystem.com/?Term=beslut</a>		Informationsmodell 2: Beslut
Bostadstillägg (BT) (BTP i LEFI Online)	förmån som är inkomstprövad och kan betalas ut som ett tillägg till vissa andra förmåner. <a href="https://forsakringskassan.termsystem.com/?Term=bostadstillagg">https://forsakringskassan.termsystem.com/?Term=bostadstillagg</a>	Bostadstillägg är pengar man kan få utöver sin aktivitetsersättning eller sjukersättning om man har kostnader för sitt boende. <a href="https://www.forsakringskassan.se/!ut/p/z0/VctBDslgEIXhs7hgDcadu8Z4Ad003ZBpi3QEB8IM9PpiYmJc_I_e05Me9UTQ0INgloi9x315nTPIpo6nQZILnEk96u9Oc6JGJtTJhdsINkVVuZRKXzeTG5IECEkrwx0ayhOul">https://www.forsakringskassan.se/!ut/p/z0/VctBDslgEIXhs7hgDcadu8Z4Ad003ZBpi3QEB8IM9PpiYmJc_I_e05Me9UTQ0INgloi9x315nTPIpo6nQZILnEk96u9Oc6JGJtTJhdsINkVVuZRKXzeTG5IECEkrwx0ayhOul</a>	Informationsmodell 2: Bostadstillägg
Medsökande	Person som jämte någon annan söker (arbete, bostad e.d.). Svensk ordbok 2009		Saknas i informationsmodell.
Myndighet	samhällsorgan med egen maktbefogenhet inom visst område. Källa: Nationalencyklopedins ordbok		Saknas i informationsmodell.
Särskilt bostadstillägg	form av bostadstillägg som kan betalas ut till en försäkrad vars inkomster efter avdrag för skälig bostadskostnad understiger en skälig levnadsnivå i övrigt. <a href="https://forsakringskassan.termsystem.com/?Term=sarskiltbostadstillagg">https://forsakringskassan.termsystem.com/?Term=sarskiltbostadstillagg</a>		Saknas i informationsmodell.

<b>Begrepp</b>	<b>Definition och referens till källa</b>	<b>Beskrivning av begreppen för framtagna begreppsmodell</b>	<b>Relation till informationsmodell</b>
Ärende	formellt avgränsad fråga som tas upp till beslut. <a href="https://forsakringskassan.termsystem.com/?Term=arende">https://forsakringskassan.termsystem.com/?Term=arende</a>		Informationsmodell 2: Ärende

## Begreppsmodell FK Barnbidrag

Figur 17 Begreppsmodell FK Barnbidrag

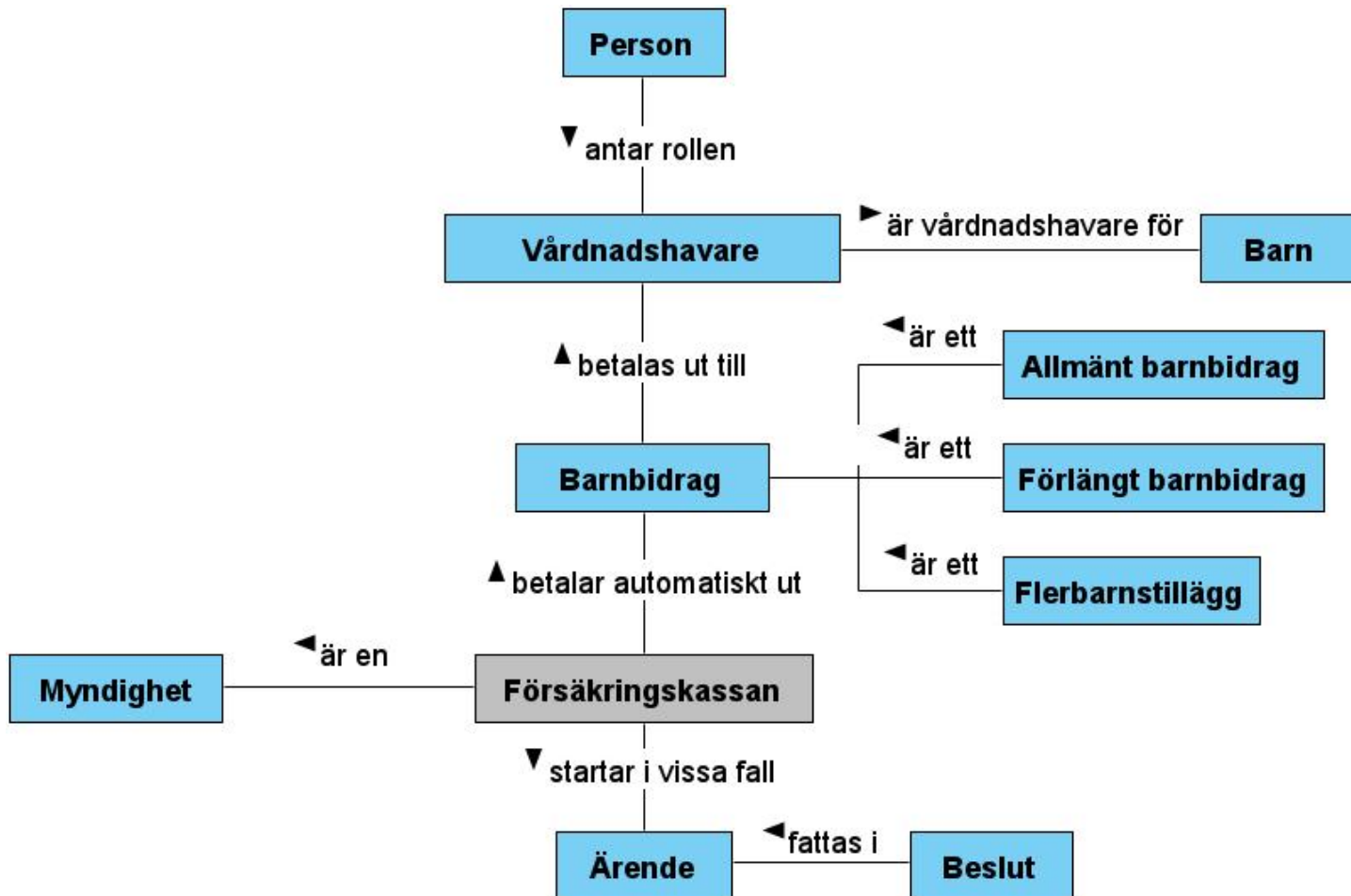

**Tabell 18 Definition av begrepp från Begreppsmodell FK Barnbidrag**

Begrepp	Definition och referens till källa	Beskrivning av begreppen för framtagen begreppsmodell	Relation till informationsmodell
Allmänt barnbidrag (ABB)	form av barnbidrag som betalas ut en gång i månaden för varje barn från och med månaden efter barnets födelse till och med det kvartal då barnet fyller 16 år <a href="https://forsakringskassan.itersystem.com/?Term=allmant_barnbidrag">https://forsakringskassan.itersystem.com/?Term=allmant_barnbidrag</a>		Informationsmodell 2: Beslut.delförmån
Barnbidrag (BB)	förmån som betalas ut för ett försäkrat barn i form av <i>allmänt barnbidrag</i> , <i>förlängt barnbidrag</i> eller <i>flerbarnstillägg</i> <a href="https://forsakringskassan.itersystem.com/?Term=barnbidrag">https://forsakringskassan.itersystem.com/?Term=barnbidrag</a>		Informationsmodell 2: Barnbidrag
Beslut	ställningstagande i en viss fråga <a href="https://forsakringskassan.itersystem.com/?Term=beslut">https://forsakringskassan.itersystem.com/?Term=beslut</a>		Informationsmodell 2: Beslut
Flerbarnstillägg (FBT)	form av barnbidrag som betalas ut till hushåll som får barnbidrag eller studiebidrag för två eller flera barn. <a href="https://forsakringskassan.itersystem.com/?Term=flerbarnstillagg">https://forsakringskassan.itersystem.com/?Term=flerbarnstillagg</a>		Informationsmodell 2: Beslut.delförmån
Förlängt barnbidrag (FBB)	form av barnbidrag som betalas ut från och med kvartalet efter det kvartal då barnet fyller 16 år för ett barn som går i grundskola, sameskola, internationell skola på grundskolenivå, grundsärskola, gymnasiesärskola eller specialskola. <a href="https://forsakringskassan.itersystem.com/?Term=förlangt_barnbidrag">https://forsakringskassan.itersystem.com/?Term=förlangt_barnbidrag</a>		Informationsmodell 2: Beslut.delförmån
Myndighet	samhällsorgan med egen maktbefogenhet inom visst område. Källa: Nationalencyklopedins ordbok		Saknas i informationsmodell.

Begrepp	Definition och referens till källa	Beskrivning av begreppen för framtagen begreppsmodell	Relation till informationsmodell
Vårdnadshavare	förälder eller person som är utsedd att ha vårdnad om ett barn. <a href="https://forsakringskassan.termsystem.com/?Term=vardnadshavare">https://forsakringskassan.termsystem.com/?Term=vardnadshavare</a>		Saknas i informationsmodell.
Ärende	formellt avgränsad fråga som tas upp till beslut. <a href="https://forsakringskassan.termsystem.com/?Term=arende">https://forsakringskassan.termsystem.com/?Term=arende</a>		Informationsmodell 2: Ärende <i>Ej aktuellt för barnbidrag.</i>



## Begreppsmodell FK Arbetskadeliivränta (och Yrkeskadeliivränta)

Figur 18 Begreppsmodell FK Arbetskadeliivränta (och Yrkeskadeliivränta)

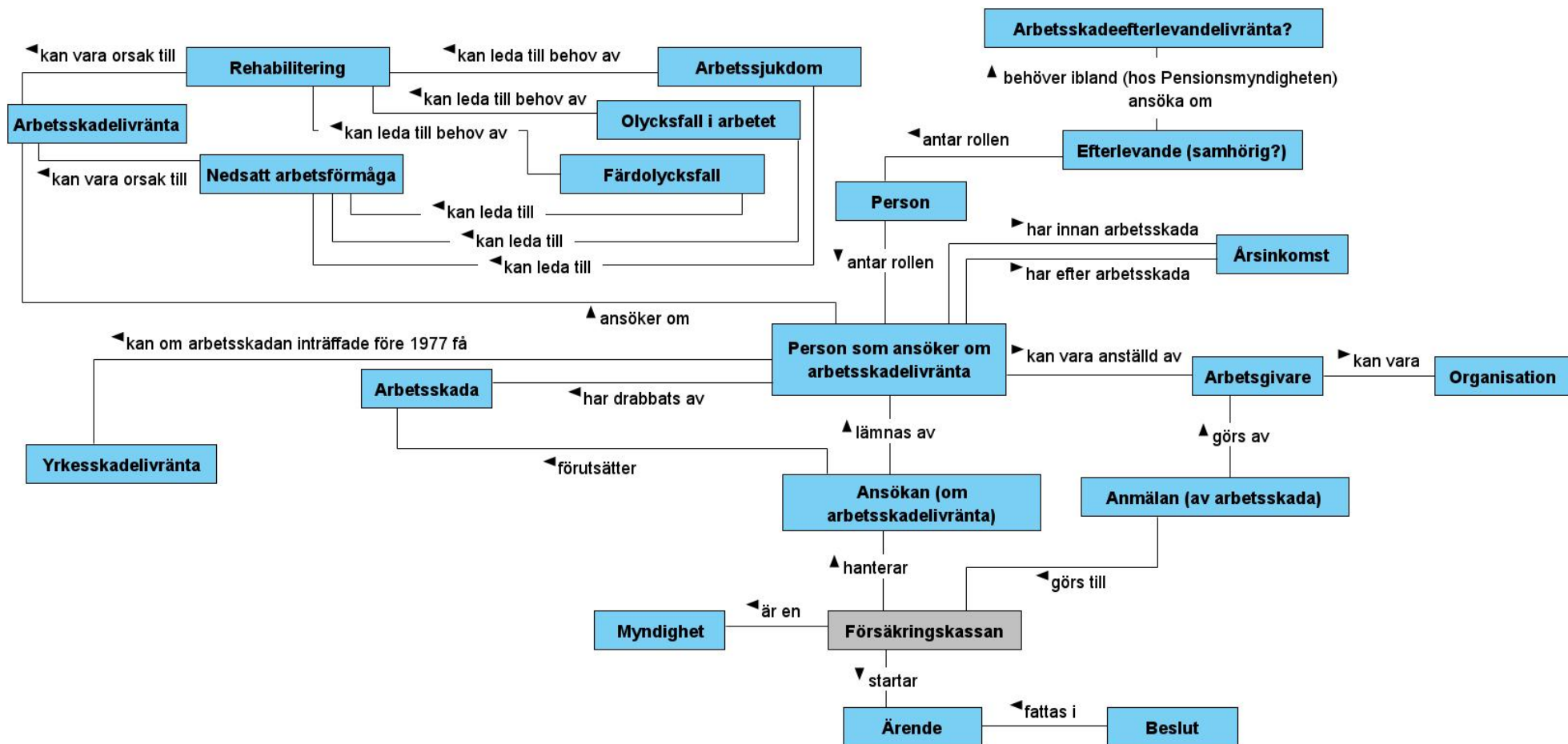

**Tabell 19 Definition av begrepp från Begreppsmodell FK Arbetskadeliivränta (och Yrkesskadeliivränta)**

Begrepp	Definition och referens till källa	Beskrivning av begreppen för framtagna begreppsmodell	Relation till informationsmodell
Anmälan	meddelande som innebär att ett ärende inleds. En försäkrad kan genom anmälan inleda ett ärende om sjukpenning eller föräldrapenning. I andra fall kan en anmälan om till exempel ändrad inkomst inleda ett ärende om ändrad storlek hos beviljad förmån. <a href="https://forsakringskassan.itersystem.com/?Term=anmalan">https://forsakringskassan.itersystem.com/?Term=anmalan</a>		Saknas i informationsmodell.
Ansökan	begäran om en förmån som innebär att ett ärende inleds. En försäkrad kan genom en ansökan inleda ett ärende om beviljande av förmånen. <a href="https://forsakringskassan.itersystem.com/?Term=ansokan">https://forsakringskassan.itersystem.com/?Term=ansokan</a>		Saknas i informationsmodell.
Arbetsgivare	fysisk eller juridisk person som har fysiska personer anställda och som har reglerat ansvar för dessa och för en verksamhet (2). Terminologicentrum TNC: Basord i våra fackspråk   2012 (Rikstermbanken)		Informationsmodell 2: arbetsgivare
Arbetskada	skada eller sjukdom till följd av olycksfall eller annan skadlig inverkan i arbetet. En arbetskada kan antingen vara arbetssjukdom eller orsakas av olycksfall i arbetet. Termen yrkesskada finns i äldre lagstiftning och bör endast användas i samband med denna. <a href="https://forsakringskassan.itersystem.com/?Term=arbetskada">https://forsakringskassan.itersystem.com/?Term=arbetskada</a>	Arbetsskador delas in i fyra olika typer: <b>Arbetssjukdom:</b> Alla faktorer i arbetsmiljön som påverkar hälsan ogynnsamt, både fysiskt och psykiskt, och medför skador kallas arbetssjukdomar. Dock måste övervägande skäl tala för att det finns ett samband mellan arbetets skadliga inverkan och den skadades sjukdom/skada. <b>Färdolycksfall:</b> Olycksfall på den vanliga direkta vägen	Saknas i informationsmodell.

Begrepp	Definition och referens till källa	Beskrivning av begreppen för framtagen begreppsmodell	Relation till informationsmodell
		<p>till och från arbetet räknas normalt som färdolycksfall, om inte trafikskadelagen är tillämplig. En avvikelse från den normala färdvägen kan få till följd att den skada som då eventuellt inträffar inte ersätts. <b>Olycksfall i arbetet:</b> För att olycksfallet ska räknas som arbetsskada ska det i huvudsak ske på arbetsplatsen när man utför sitt arbete. Normalt omfattas också olycksfall under rast, paus, tjänsteresor och vid utbildning som beordrats av arbetsgivaren. Som olycksfall betraktas också överfall, hot och våld. <b>Smitta:</b> Om man blir smittad i arbetet. En del smittsamma sjukdomar räknas som arbetsskador. Dit hör till exempel gulsot och den så kallade sjukhussjukan.  <a href="https://www.finansforbundet.se/din-rattigheter/sjukdom/arbetsskada/">https://www.finansforbundet.se/din-rattigheter/sjukdom/arbetsskada/</a> Se även 39 kap. socialförsäkringsbalken.</p>	
Arbetsskadelivränta	förmån som kan betalas ut till en försäkrad som till följd av arbetsskada har fått sin förmåga att skaffa sig inkomst genom arbete nedsatt med minst en femtondel och nedsättningen kan antas bestå under minst ett år. För att en försäkrad ska få livränta måste inkomstförlusten uppgå till minst en fjärdedel av prisbasbeloppet för det år när livräntan ska börja lämnas. Livränta från arbetsskadeförsäkringen kan också betalas ut till efterlevande i form av barnlivränta och	Barnlivränta och omställningslivränta finns inte i FK:s termbank. Orsak till livränta (LEFI Online) 1 = Arbetsoförmåga till följd av arbetssjukdom. 2 = Arbetsoförmåga till följd av olycksfall i arbetet. 3 = Arbetsoförmåga till följd av färdolycksfall. 4 = Rehabilitering till följd av arbetssjukdom. 5 = Rehabilitering till följd av olycksfall i	Informationsmodell 2: Arbetsskadelivränta

Begrepp	Definition och referens till källa	Beskrivning av begreppen för framtagna begreppsmodell	Relation till informationsmodell
	omställningslivränta till efterlevande make. Livränta till efterlevande hanteras av Pensionsmyndigheten. <a href="https://forsakringskassan.itersystem.com/?Term=arbetsskadelivranta">https://forsakringskassan.itersystem.com/?Term=arbetsskadelivranta</a>	arbetet. 6 = Rehabilitering till följd av färdolycksfall	
Beslut	ställningstagande i en viss fråga. <a href="https://forsakringskassan.itersystem.com/?Term=beslut">https://forsakringskassan.itersystem.com/?Term=beslut</a>		Informationsmodell 2: Beslut
Myndighet	samhällsorgan med egen maktbefogenhet inom visst område. Källa: Nationalencyklopedins ordbok		Saknas i informationsmodell.
Nedsatt arbetsförmåga	övergående eller bestående begränsning eller oförmåga att förvärvsarbeta på grund av skada eller sjukdom. Anmärkning: Nedsatt arbetsförmåga bör inte benämnas arbetsoförmåga. Källa: Terminologicentrum TNC: Ordlista för arbetslivsinriktad rehabilitering   1995 (Rikstermbanken)		Saknas i informationsmodell.
Organisation	verksamhet (2) med uppgift att tillvarata intressen som är gemensamma för de ingående medlemmarna eller intressenterna. Terminologicentrum TNC: Basord i våra fackspråk   2012 (Rikstermbanken). Verksamhet (1): målinriktat arbete (1) som fortlöpande utförs. Verksamhet (2): organisatorisk enhet (1) där verksamhet (1) utförs. arbete (1): aktivitet (1) som kräver viss ansträngning. Aktivitet (1): något som utförs av någon eller något. Enhet (1): självständigt fungerande företeelse som ofta är tänkt att ingå i en helhet. Terminologicentrum TNC: Basord i våra fackspråk   2012 (Rikstermbanken)		Saknas i informationsmodell.

Begrepp	Definition och referens till källa	Beskrivning av begreppen för framtagna begreppsmodell	Relation till informationsmodell
Rehabilitering	<p>insatser som ska bidra till att en person med förvärvad funktionsnedsättning, utifrån dennes behov och förutsättningar, återvinner eller bibehåller bästa möjliga funktionsförmåga samt skapar goda villkor för ett självständigt liv och ett aktivt deltagande i samhällslivet. Anmärkning: Rehabilitering står för tidiga, samordnade och allsidiga insatser från olika kompetensområden och verksamheter. Insatserna kan vara av arbetslivsinriktad, medicinsk, pedagogisk, psykologisk, social och teknisk art och kombineras utifrån den enskildes behov, förutsättningar och intressen. Det är fråga om målinriktade insatser som förutsätter att den enskildes möjligheter till inflytande vid planering, genomförande och uppföljning beaktas och säkras. Insatserna fortsätter så länge individens behov kvarstår.</p> <p><a href="https://termbank.socialstyrelsen.se/?Term=rehabilitering">https://termbank.socialstyrelsen.se/?Term=rehabilitering</a></p>		Saknas i informationsmodell.
Yrkesskadelivränta	<p>Finns i FK:s termbank, men utan definition eller förklaring.</p> <p><a href="https://forsakringskassan.termsystem.com/?Term=yrkesskadelivranta">https://forsakringskassan.termsystem.com/?Term=yrkesskadelivranta</a></p>	<p>Både arbetsskadelivränta och yrkesskadelivränta är ersättningar som syftar till att skapa ekonomisk trygghet för personer som drabbats av en arbetsskada till följd av olycksfall eller skadlig inverkan i arbetet.</p> <p>Yrkesskadelivränta kan bara beviljas för arbetsskador som uppstod före 1977. Påverkas statistiken av regeländringar inom området? Ja. En obligatorisk försäkring för olycksfall i arbetet infördes redan 1918. Men</p>	Informationsmodell 2: Yrkesskadelivränta

Begrepp	Definition och referens till källa	Beskrivning av begreppen för framtagen begreppsmodell	Relation till informationsmodell
		<p>sedan dess har reglerna har vid flera tillfällen förändrats på ett sätt som i hög grad påverkar statistiken och möjligheten att göra jämförelser över tid: • 1955: En allmän yrkesskadeförsäkring införs • 1977: Arbetskadeförsäkringen ersätter yrkesskadeförsäkringen.</p> <p><a href="https://www.forsakringskassan.se/!ut/p/z0/04_Sj9CPykssy0xPLMnMz0vMAfljy pNzrQoSSzJUDY0dVQ2c8_NKUvNKgI3jg1KLC_LzjPLUIUNikuAGopLMrOBzKxSIJmTWWaUmFeSX4TE1C0qTSrKzNYvyHZUBAC_uD43/">https://www.forsakringskassan.se/!ut/p/z0/04_Sj9CPykssy0xPLMnMz0vMAfljy pNzrQoSSzJUDY0dVQ2c8_NKUvNKgI3jg1KLC_LzjPLUIUNikuAGopLMrOBzKxSIJmTWWaUmFeSX4TE1C0qTSrKzNYvyHZUBAC_uD43/</a></p>	
Ärende	<p>formellt avgränsad fråga som tas upp till beslut.</p> <p><a href="https://forsakringskassan.termsystem.com/?Term=arende">https://forsakringskassan.termsystem.com/?Term=arende</a></p>		Informationsmodell 2: Ärende

## Begreppsmodell FK Graviditetspenning (GP)

Figur 19 Begreppsmodell FK Graviditetspenning

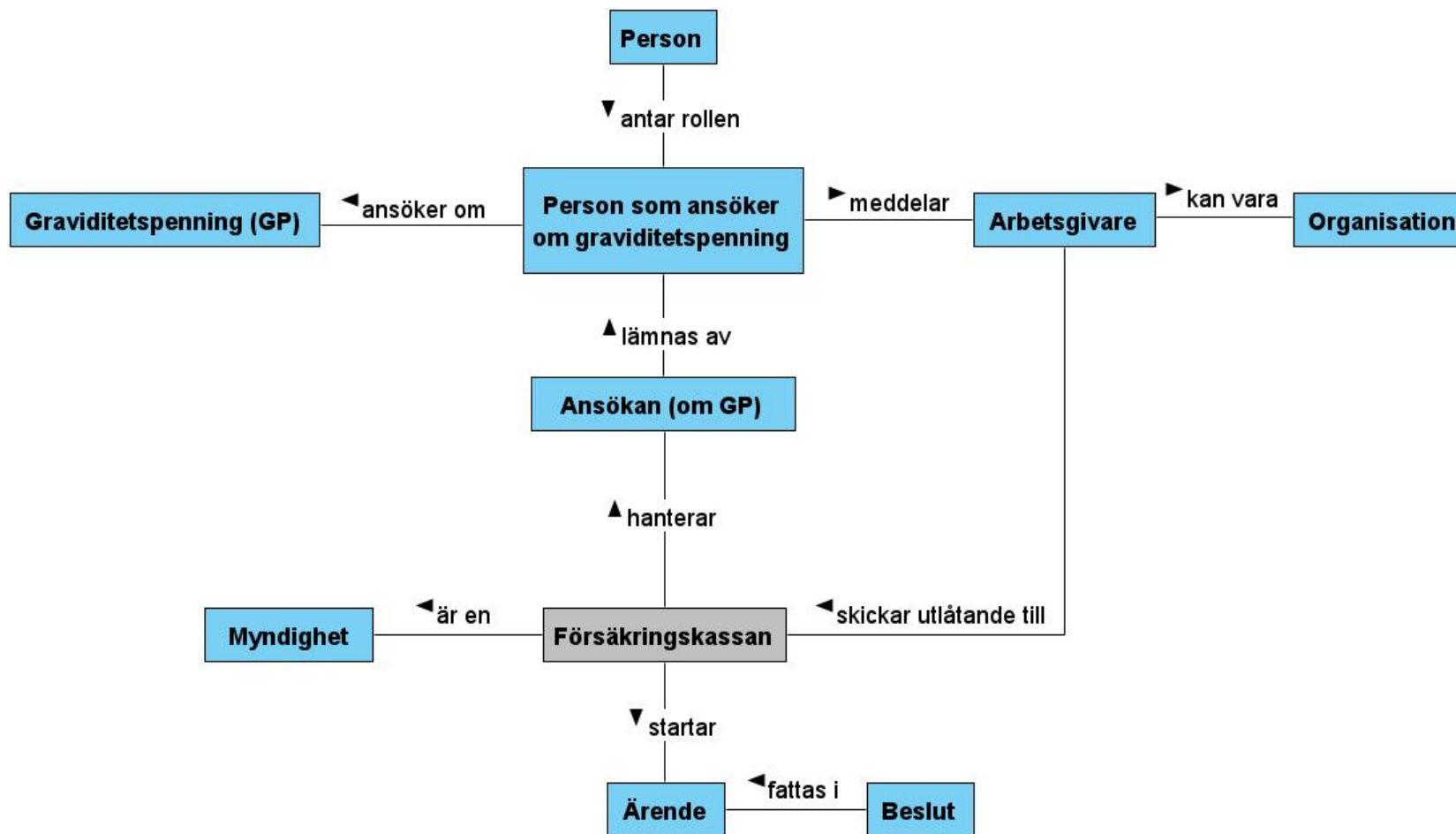

**Tabell 20 Definition av begrepp från Begreppsmodell FK Graviditetspenning**

Begrepp	Definition och referens till källa	Beskrivning av begreppen för framtagen begreppsmodell	Relation till informationsmodell
Ansökan	begäran om en förmån som innebär att ett ärende inleds. En försäkrad kan genom en ansökan inleda ett ärende om beviljande av förmånen. <a href="https://forsakringskassan.termsystem.com/?Term=ansokan">https://forsakringskassan.termsystem.com/?Term=ansokan</a>		Saknas i informationsmodell.
Arbetsgivare	fysisk eller juridisk person som har fysiska personer anställda och som har reglerat ansvar för dessa och för en verksamhet (2). Terminologacentrum TNC: Basord i våra fackspråk   2012 (Rikstermbanken)		Informationsmodell 2: arbetsgivare
Beslut	ställningstagande i en viss fråga. <a href="https://forsakringskassan.termsystem.com/?Term=beslut">https://forsakringskassan.termsystem.com/?Term=beslut</a>		Informationsmodell 2: Beslut
Graviditetspenning (GP) Havandeskapspenning	förmån som kan betalas ut till en gravid försäkrad om graviditeten sätter ned dennes förmåga att utföra sitt förvärvsarbete med minst en fjärdedel, inte får sysselsättas i sitt förvärvsarbete på grund av en föreskrift om förbud mot arbete under graviditeten, som har meddelats med stöd av 4 kap. 6 § arbetsmiljölagen (1977:1160) eller om det finns risker i arbetsmiljön för den försäkrades hälsa, graviditeten eller fostret. En anställd försäkrad har rätt till graviditetspenning enbart om hen inte kan omplaceras till annat mindre ansträngande arbete hos arbetsgivaren. <a href="https://forsakringskassan.termsystem.com/?Term=graviditetspenning">https://forsakringskassan.termsystem.com/?Term=graviditetspenning</a>	Graviditetspenning är pengar man kan få om man har ett fysiskt ansträngande arbete eller risker i arbetsmiljön som gör att man inte kan arbeta när man är gravid. <a href="https://www.forsakringskassan.se/!ut/p/z0/ZcyxCsJADIDhZ3HIfBE3tyLirkvpcqQ21tCaC7n0fh27O_588Kch9WlQajJTSFFa9-6_z8_ZKN5wPHWAI6LBGo9rvnO1oIUaA5pLozD2CvgqTuvEDthlgzyP5Ap48_07SXBUI1XRGdC30WXJ8x8IW7rD21oZpcl/">https://www.forsakringskassan.se/!ut/p/z0/ZcyxCsJADIDhZ3HIfBE3tyLirkvpcqQ21tCaC7n0fh27O_588Kch9WlQajJTSFFa9-6_z8_ZKN5wPHWAI6LBGo9rvnO1oIUaA5pLozD2CvgqTuvEDthlgzyP5Ap48_07SXBUI1XRGdC30WXJ8x8IW7rD21oZpcl/</a>	Informationsmodell 2: Graviditetspenning



Myndighet	samhällsorgan med egen maktbefogenhet inom visst område. Källa: Nationalencyklopedins ordbok		Saknas i informationsmodell.
Organisation	verksamhet (2) med uppgift att tillvarata intressen som är gemensamma för de ingående medlemmarna eller intressenterna. Terminologicentrum TNC: Basord i våra fackspråk   2012 (Rikstermbanken). Verksamhet (1): målinriktat arbete (1) som fortlöpande utförs. Verksamhet (2): organisatorisk enhet (1) där verksamhet (1) utförs. Arbete (1): aktivitet (1) som kräver viss ansträngning. Aktivitet (1): något som utförs av någon eller något. Enhet (1): självständigt fungerande företeelse som ofta är tänkt att ingå i en helhet. Terminologicentrum TNC: Basord i våra fackspråk   2012 (Rikstermbanken)		Saknas i informationsmodell.
Ärende	formellt avgränsad fråga som tas upp till beslut. <a href="https://forsakringskassan.termsystem.com/?Term=arende">https://forsakringskassan.termsystem.com/?Term=arende</a>		Informationsmodell 2: Ärende

## Begreppsmodell FK Närståendepenning (NP)

Figur 20 Begreppsmodell FK Närståendepenning

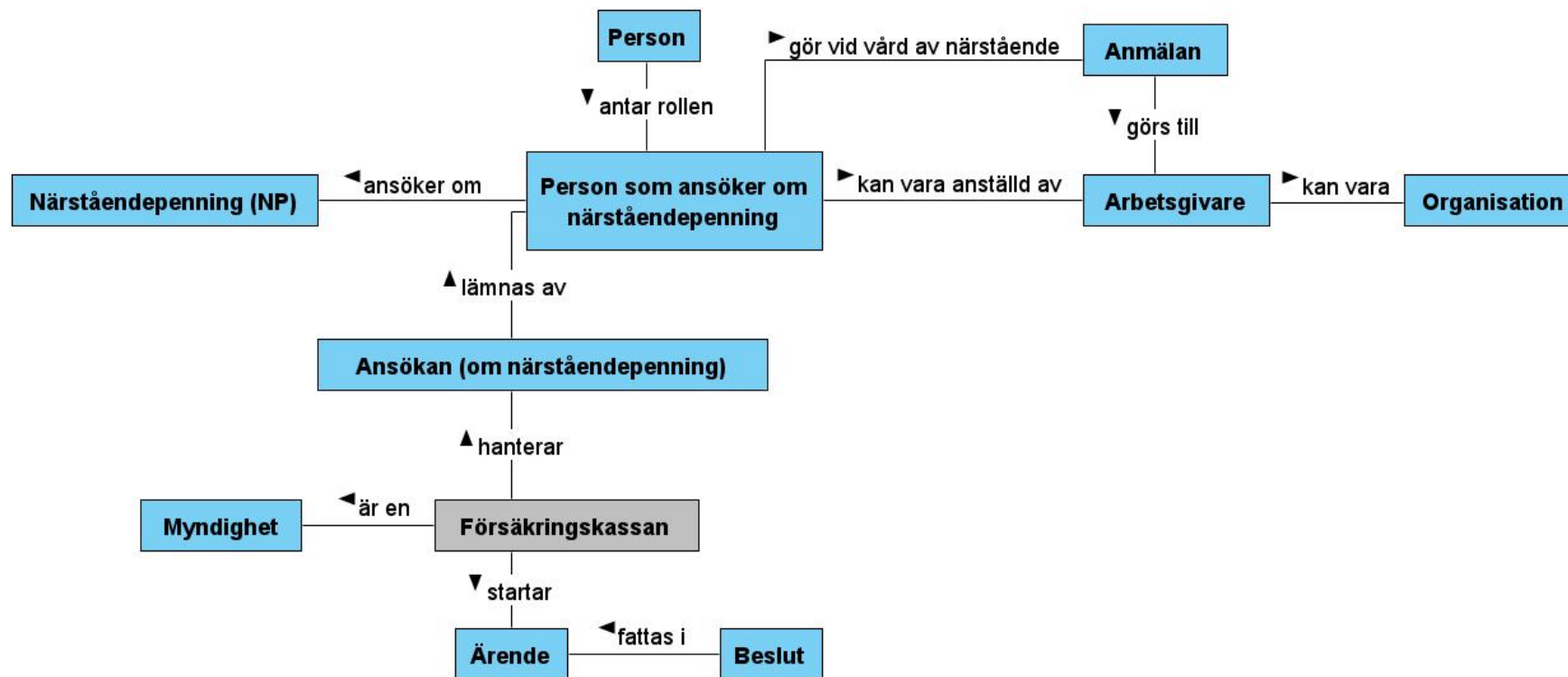

**Tabell 21 Definition av begrepp från Begreppsmodell FK Närståendepenning**

Begrepp	Definition och referens till källa	Beskrivning av begreppen för framtagna begreppsmodell	Relation till informationsmodell
Anmälan	meddelande som innebär att ett ärende inleds. <a href="https://forsakringskassan.termsystem.com/?Term=anmalan">https://forsakringskassan.termsystem.com/?Term=anmalan</a>		Saknas i informationsmodell.
Ansökan	begäran om en förmån som innebär att ett ärende inleds. En försäkrad kan genom en ansökan inleda ett ärende om beviljande av förmånen. <a href="https://forsakringskassan.termsystem.com/?Term=ansokan">https://forsakringskassan.termsystem.com/?Term=ansokan</a>		Saknas i informationsmodell.
Arbetsgivare	fysisk eller juridisk person som har fysiska personer anställda och som har reglerat ansvar för dessa och för en verksamhet (2) Terminologicentrum TNC: Basord i våra fackspråk   2012 (Rikstermbanken)		Informationsmodell 2: arbetsgivare
Beslut	ställningstagande i en viss fråga. <a href="https://forsakringskassan.termsystem.com/?Term=beslut">https://forsakringskassan.termsystem.com/?Term=beslut</a>		Informationsmodell 2: Beslut
Myndighet	samhällsorgan med egen maktbefogenhet inom visst område. Källa: Nationalencyklopedins ordbok		Saknas i informationsmodell.
Närståendepenning (NP)	förmån som kan betalas ut till en försäkrad som vårdar en svårt sjuk närstående. Närstående kan vara släktingar, men också andra personer. <a href="https://forsakringskassan.termsystem.com/?Term=narstaendepenning">https://forsakringskassan.termsystem.com/?Term=narstaendepenning</a>	Närståendepenning kan sökas av såväl anställd som av egen företagare och arbetslös. (Tolkning av FK:s webbplats)	Informationsmodell 2: Närståendepenning
Organisation	verksamhet (2) med uppgift att tillvarata intressen som är gemensamma för de ingående medlemmarna eller intressenterna. Terminologicentrum TNC: Basord i våra fackspråk   2012 (Rikstermbanken). Verksamhet (1): målinriktat arbete (1) som fortlöpande utförs. Verksamhet (2): organisatorisk enhet (1) där verksamhet (1) utförs. Arbete (1): aktivitet (1) som kräver viss ansträngning. Aktivitet (1): något som utförs av någon eller något. Enhet (1): självständigt fungerande företeelse som ofta är tänkt		Saknas i informationsmodell.

Begrepp	Definition och referens till källa	Beskrivning av begreppen för framtagen begreppsmodell	Relation till informationsmodell
	att ingå i en helhet. Terminologicentrum TNC: Basord i våra fackspråk   2012 ( <a href="#">Rikstermbanken</a> )		
Ärende	formellt avgränsad fråga som tas upp till beslut. <a href="https://forsakringskassan.termsystem.com/?Term=arende">https://forsakringskassan.termsystem.com/?Term=arende</a>		Informationsmodell 2: Ärende

## Begreppsmodell FK Rehabiliteringsersättning

Figur 21 Begreppsmodell FK Rehabiliteringsersättning

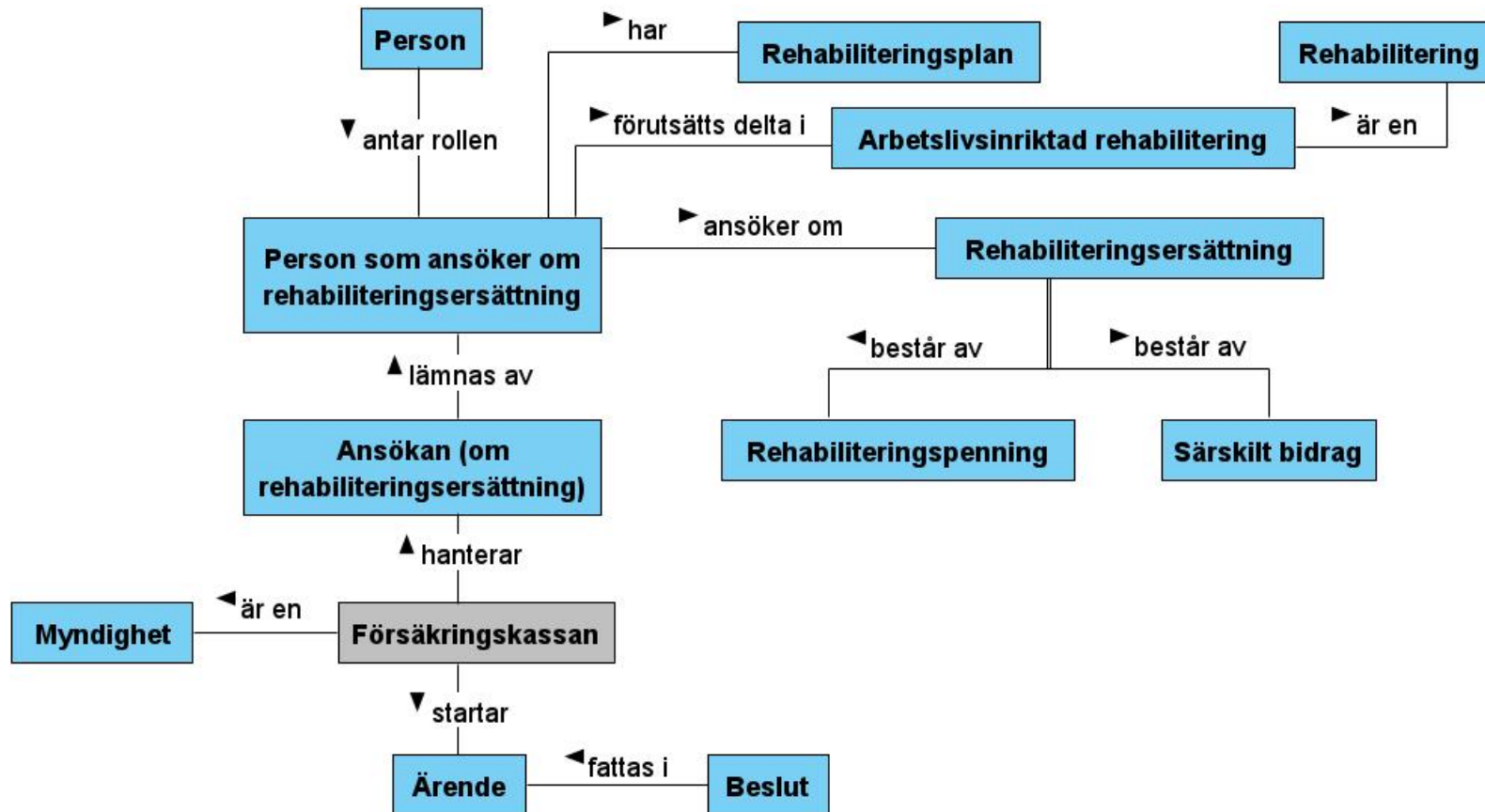

**Tabell 22 Definition av begrepp från Begreppsmodell FK Rehabiliteringsersättning**

Begrepp	Definition och referens till källa	Beskrivning av begreppen för framtagen begreppsmodell	Relation till informationsmodell
Ansökan	begäran om en förmån som innebär att ett ärende inleds. En försäkrad kan genom en ansökan inleda ett ärende om beviljande av förmånen. <a href="https://forsakringskassan.termsystem.com/?Term=ansokan">https://forsakringskassan.termsystem.com/?Term=ansokan</a>		Saknas i informationsmodell
Arbetslivsinriktad rehabilitering	rehabilitering som syftar till att en person ska återfå förmåga och förutsättningar att förvärvsarbeta. (Baserad på TNC 97 Ordlista för arbetslivsinriktad rehabilitering.) <a href="https://forsakringskassan.termsystem.com/?Term=arbetslivsinriktad_rehabilitering">https://forsakringskassan.termsystem.com/?Term=arbetslivsinriktad_rehabilitering</a>		Saknas i informationsmodell
Beslut	ställningstagande i en viss fråga. <a href="https://forsakringskassan.termsystem.com/?Term=beslut">https://forsakringskassan.termsystem.com/?Term=beslut</a>		Informationsmodell 2: Beslut
Myndighet	samhällsorgan med egen maktbefogenhet inom visst område. Källa: Nationalencyklopedins ordbok		Saknas i informationsmodell.
Rehabilitering	insatser som ska bidra till att en person med förvärvad funktionsnedsättning, utifrån dennes behov och förutsättningar, återvinner eller bibehåller bästa möjliga funktionsförmåga samt skapar goda villkor för ett självständigt liv och ett aktivt deltagande i samhällslivet. Rehabilitering står för tidiga, samordnade och allsidiga insatser från olika kompetensområden och verksamheter. Insatserna kan vara av arbetslivsinriktad, medicinsk, pedagogisk, psykologisk, social och teknisk art och kombineras utifrån den		Saknas i informationsmodell

Begrepp	Definition och referens till källa	Beskrivning av begreppen för framtagna begreppsmodell	Relation till informationsmodell
	enskildes behov, förutsättningar och intressen. Det är fråga om målinriktade insatser som förutsätter att den enskildes möjligheter till inflytande vid planering, genomförande och uppföljning beaktas och säkras. Insatserna fortsätter så länge individens behov kvarstår. <a href="https://termbank.socialstyrelsen.se/?Term=rehabilitering">https://termbank.socialstyrelsen.se/?Term=rehabilitering</a>		
Rehabiliteringsersättning	förmån som kan betalas ut till en försäkrad vars arbetsförmåga är nedsatt med minst en fjärdedel på grund av sjukdom under tid då han eller hon deltar i arbetslivsinriktad rehabilitering som avser att förkorta sjukdomstiden, eller helt eller delvis förebygga eller häva nedsättning av arbetsförmågan. Rehabiliteringsersättning kan betalas ut i form av rehabiliteringspenning eller särskilt bidrag. <a href="https://forsakringskassan.termsystem.com/?Term=rehabiliteringsersattning">https://forsakringskassan.termsystem.com/?Term=rehabiliteringsersattning</a>	Den som deltar i arbetslivsinriktad rehabilitering kan ha rätt till rehabiliteringsersättning. Rehabiliteringen måste i sådana fall ingå i en rehabiliteringsplan som den sjukskrivna har gjort tillsammans med Försäkringskassan. Den som är sjukskriven kan få rehabiliteringsersättning till exempel om han eller hon arbetstränar under en period, deltar i ett arbetslivsinriktat rehabiliteringsprogram eller deltar i en utbildning under högst ett år. Rehabiliteringsersättningen består av rehabiliteringspenning och särskilt bidrag. <a href="https://www.forsakringskassan.se/!ut/p/z0/fYoxDoMwDADf0sFzgti6oYoXsCA2U9zEhDgoMUX9PeED3e50ZyYzmknwyw6Vk-BWfTzf8bmjemjaDuwriZLo0IONP1nYeVLKYEOK8ZCbynqET8oFQ">https://www.forsakringskassan.se/!ut/p/z0/fYoxDoMwDADf0sFzgti6oYoXsCA2U9zEhDgoMUX9PeED3e50ZyYzmknwyw6Vk-BWfTzf8bmjemjaDuwriZLo0IONP1nYeVLKYEOK8ZCbynqET8oFQ</a>	Informationsmodell 2: Rehabiliteringsersättning

Begrepp	Definition och referens till källa	Beskrivning av begreppen för framtagen begreppsmodell	Relation till informationsmodell
		<a href="#">2ZxYDN5nHnjulUvVluq_E9mD93jArPMIq8!/"&gt;2ZxYDN5nHnjulUvVluq_E9mD93jArPMIq8!/</a>	
Rehabiliteringspenning	<p>form av rehabiliteringsersättning som kan betalas ut när en försäkrad deltar i arbetslivsinriktad rehabilitering. Rehabiliteringspenning betalas ut på samma nivåer som sjukpenning och beräknas på samma underlag.</p> <p><a href="https://forsakringskassan.termsystem.com/?Term=rehabiliteringspenning">https://forsakringskassan.termsystem.com/?Term=rehabiliteringspenning</a></p>	<p>Vad är rehabiliteringspenning? Rehabiliteringspenningen kompenserar inkomstförlusten som uppstår när man deltar i arbetslivsinriktad rehabilitering. Den är lika stor som sjukpenningen och kan betalas ut med hel, tre fjärdedels, halv eller en fjärdedels omfattning. Om den som har beviljats rehabiliteringspenning får någon form av ekonomiskt stöd under utbildningen minskar det rehabiliteringspenningen med samma belopp.</p> <p><a href="https://www.forsakringskassan.se/lut/p/z0/fYoxDoMwDADf0sFzgti6oYoXsCA2U9zEhDgoMUX9PeED3e50ZyYzmknwyw6Vk-BWfTzf8bmjemjaDuwriZLo0IONP1nYeVLKYEOK8ZCbynqET8oFQ2ZxYDN5nHnjulUvVluq_E9mD93jArPMIq8!/">https://www.forsakringskassan.se/lut/p/z0/fYoxDoMwDADf0sFzgti6oYoXsCA2U9zEhDgoMUX9PeED3e50ZyYzmknwyw6Vk-BWfTzf8bmjemjaDuwriZLo0IONP1nYeVLKYEOK8ZCbynqET8oFQ2ZxYDN5nHnjulUvVluq_E9mD93jArPMIq8!/</a></p>	Saknas i informationsmodell.
Rehabiliteringsplan	<p>vård- och omsorgsplan som beskriver rehabilitering för den enskilde. Rehabiliteringsplanen utformas tillsammans med den enskilde och/eller dennes anhörig/närstående och tas i regel fram med den enskildes samtycke. Det ska finnas mål för planerade insatser/åtgärder utifrån den</p>		Saknas i informationsmodell



Begrepp	Definition och referens till källa	Beskrivning av begreppen för framtagen begreppsmodell	Relation till informationsmodell
	<p>enskildes behov. Rehabiliteringsplanen används i samband med pågående insatser/åtgärder samt vid uppföljning och utvärdering. Planeringen av rehabilitering ska samordnas när behov finns, men rehabiliteringsplanen kan också vara ett resultat av planering i den egna verksamheten.</p> <p><a href="https://termbank.socialstyrelsen.se/?Term=rehabiliteringsplan">https://termbank.socialstyrelsen.se/?Term=rehabiliteringsplan</a></p>		
Särskilt bidrag	<p>(inom rehabilitering:) form av rehabiliteringsersättning som kan betalas ut för kostnader som uppstår i samband med arbetslivsinriktad rehabilitering.</p> <p><a href="https://forsakringskassan.termsystem.com/?Term=sarskilt_bidrag">https://forsakringskassan.termsystem.com/?Term=sarskilt_bidrag</a></p>	<p>Vad är särskilt bidrag? Det särskilda bidraget ska täcka vissa kostnader som uppstår i samband med rehabiliteringen. Man kan till exempel få ersättning för resor och traktamente om man måste bo på annan ort för att kunna delta i rehabiliteringen. Man kan även få ersättning för läromedel och kursavgifter. Det särskilda bidraget betalas bara ut om kostnaderna inte kan ersättas på något annat sätt, till exempel genom arbetsgivaren eller någon annan försäkring.</p> <p><a href="https://www.forsakringskassan.se/!ut/p/z0/fYoxDoMwDADf0sFzgti6oYoXsCA2U9zEhDgoMUX9PeED3e50ZyYzmknwyw6Vk-BWfTzf8bmjemjaDuwriZLo0IONP1nYeVLKYEOK8ZCbynqET8oFQ2ZxYDN5nHnjulUvVluq_E9mD93jArPMIq8!/">https://www.forsakringskassan.se/!ut/p/z0/fYoxDoMwDADf0sFzgti6oYoXsCA2U9zEhDgoMUX9PeED3e50ZyYzmknwyw6Vk-BWfTzf8bmjemjaDuwriZLo0IONP1nYeVLKYEOK8ZCbynqET8oFQ2ZxYDN5nHnjulUvVluq_E9mD93jArPMIq8!/?</a></p>	Saknas i informationsmodell

Begrepp	Definition och referens till källa	Beskrivning av begreppen för framtagen begreppsmodell	Relation till informationsmodell
Ärende	formellt avgränsad fråga som tas upp till beslut. <a href="https://forsakringskassan.termsystem.com/?Term=arende">https://forsakringskassan.termsystem.com/?Term=arende</a>		Informationsmodell 2: Ärende

## Begreppsmodell FK Smittbärarersättning (SME)

Figur 22 Begreppsmodell FK Smittbärarersättning

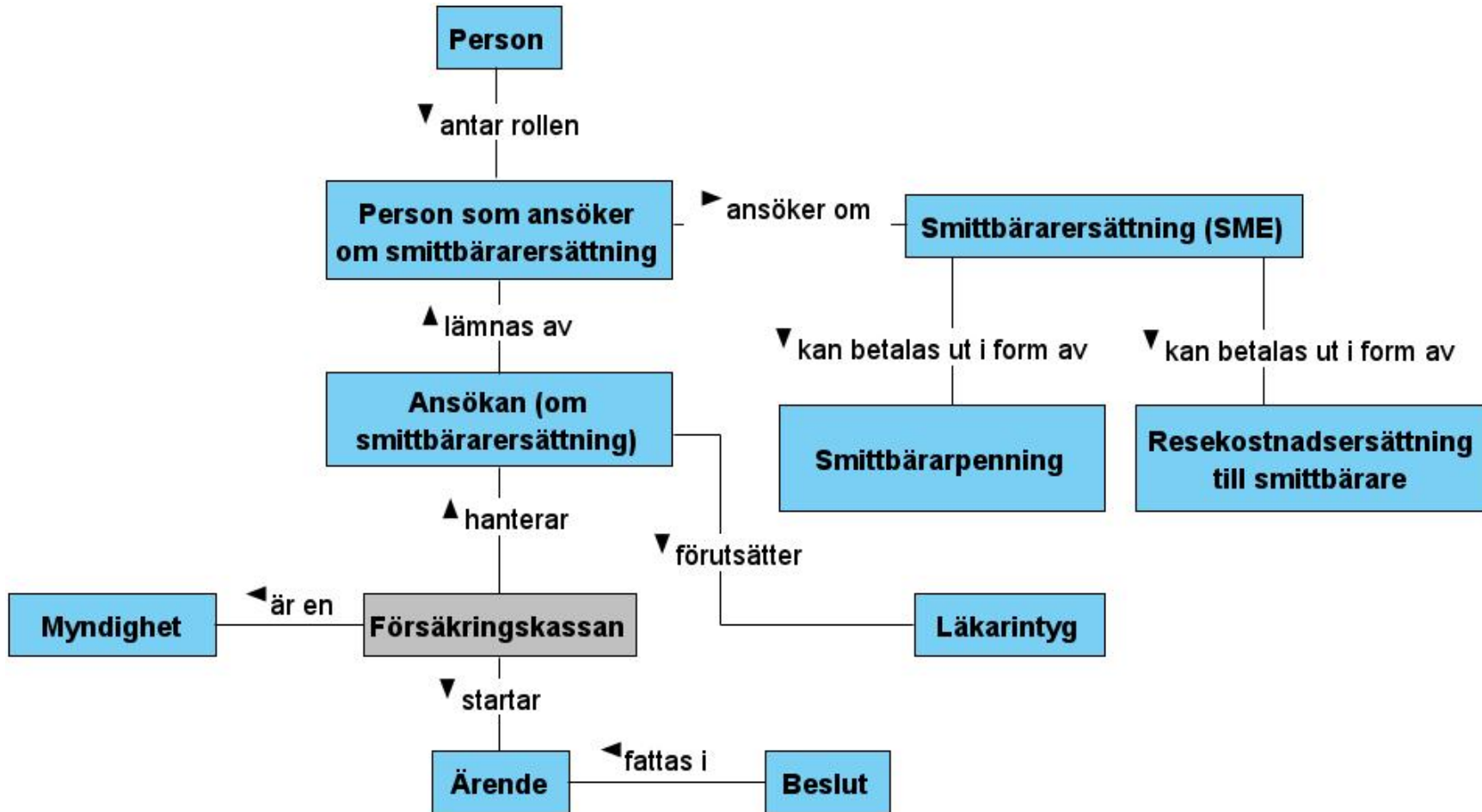

**Tabell 23 Definition av begrepp från Begreppsmodell FK Smittbärarersättning**

Begrepp	Definition och referens till källa	Beskrivning av begreppen för framtagen begreppsmodell	Relation till informationsmodell
Ansökan	begäran om en förmån som innebär att ett ärende inleds. En försäkrad kan genom en ansökan inleda ett ärende om beviljande av förmånen. <a href="https://forsakringskassan.termsystem.com/?Term=ansokan">https://forsakringskassan.termsystem.com/?Term=ansokan</a>		Saknas i informationsmodell
Beslut	ställningstagande i en viss fråga. <a href="https://forsakringskassan.termsystem.com/?Term=beslut">https://forsakringskassan.termsystem.com/?Term=beslut</a>		Informationsmodell 2: Beslut
Läkarintyg		Intyg av läkare om viss persons hälsotillstånd. (Från arbete med intyg på Socialstyrelsen)	Saknas i informationsmodell
Myndighet	samhällsorgan med egen maktbefogenhet inom visst område. Källa: Nationalencyklopedins ordbok		Saknas i informationsmodell.
Resekostnadsersättning till smittbärare	form av <i>smittbärarersättning</i> som kan betalas ut för resekostnader i samband med läkarundersökning, hälsokontroll, vård, behandling eller annan motsvarande åtgärd som sker på grund av bestämmelserna i smittskyddslagen eller livsmedelslagen eller föreskrifter som meddelats med stöd av livsmedelslagen. <a href="https://forsakringskassan.termsystem.com/?Term=resekostnadsersattning_till_smittbarare">https://forsakringskassan.termsystem.com/?Term=resekostnadsersattning till smittbarare</a>	reskostnadsersättning till smittbarare	Saknas i informationsmodell
Smittbärarersättning (SME)	förmån som kan betalas ut till en person som är eller kan antas vara smittbärare i samband med åtgärder för smittskydd eller skydd för livsmedel. Smittbärarersättning kan betalas ut i form av smittbärarpenning eller resekostnadsersättning		Informationsmodell 2: Smittbärarersättning

Begrepp	Definition och referens till källa	Beskrivning av begreppen för framtagen begreppsmodell	Relation till informationsmodell
	till smittbärare. <a href="https://forsakringskassan.termsystem.com/?Term=smittbararersattning">https://forsakringskassan.termsystem.com/?Term=smittbararersattning</a>		
Smittbärappenning (SMP)	form av <i>smittbärappenning</i> som kan betalas ut till en person som måste avstå från förvärvsarbete på grund av beslut enligt smittskyddslagen eller livsmedelslagen eller föreskrifter som meddelats med stöd av livsmedelslagen, eller en läkarundersökning eller hälsokontroll som syftar till att klarlägga om han eller hon är smittad av en allmänfarlig sjukdom eller har en sjukdom, en smitta, ett sår eller annan skada som kan göra livsmedel som han eller hon hanterat otjänligt som människoföda. Smittbärappenning betalas ut med ett belopp som motsvarar den försäkrades sjukpenning på normalnivån. Även den som inte är försäkrad för sjukpenning kan få smittbärappenning. <a href="https://forsakringskassan.termsystem.com/?Term=smittbararpenning">https://forsakringskassan.termsystem.com/?Term=smittbararpenning</a>		Saknas i informationsmodell
Ärende	formellt avgränsad fråga som tas upp till beslut. <a href="https://forsakringskassan.termsystem.com/?Term=arende">https://forsakringskassan.termsystem.com/?Term=arende</a>		Informationsmodell 2: Ärende

## Begreppsmodell FK Underhållsstöd (US)

Figur 23 Begreppsmodell FK Underhållsstöd

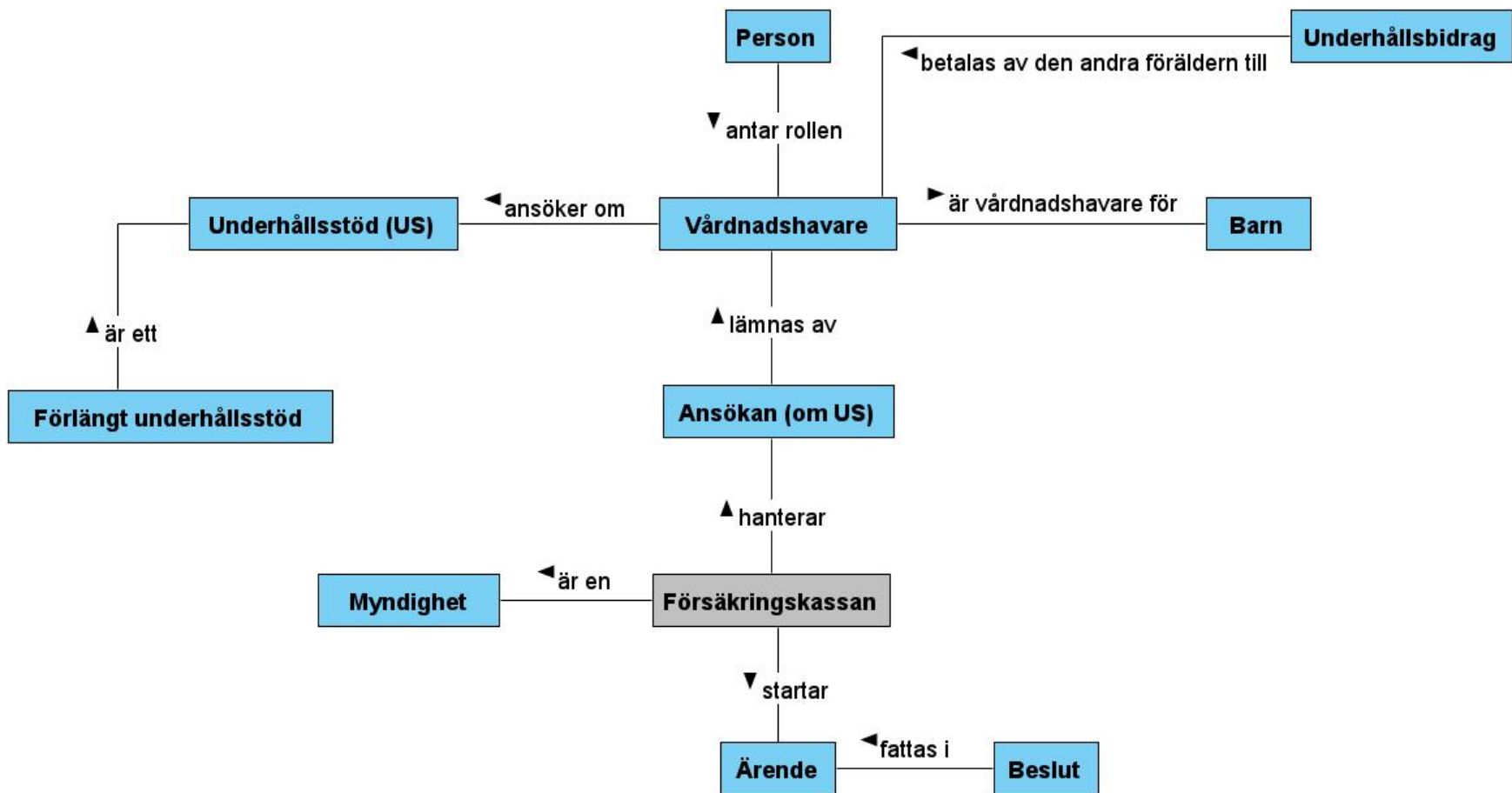

**Tabell 24 Definition av begrepp från Begreppsmodell FK Underhållsstöd**

Begrepp	Definition och referens till källa	Beskrivning av begreppen för framtagen begreppsmodell	Relation till informationsmodell
Ansökan	begäran om en förmån som innebär att ett ärende inleds. En försäkrad kan genom en ansökan inleda ett ärende om beviljande av förmånen. <a href="https://forsakringskassan.termsystem.com/?Term=ansokan">https://forsakringskassan.termsystem.com/?Term=ansokan</a>		Saknas i informationsmodell
Beslut	ställningstagande i en viss fråga. <a href="https://forsakringskassan.termsystem.com/?Term=beslut">https://forsakringskassan.termsystem.com/?Term=beslut</a>		Informationsmodell 2: Beslut
Förlängt underhållsstöd (FUS)	underhållsstöd till ett ogift barn som har fyllt 18 år, bedriver studier som ger rätt till förlängt barnbidrag eller till studiehjälp och har föräldrar som inte bor tillsammans. <a href="https://forsakringskassan.termsystem.com/?Term=forlangt%20underhallsstod">https://forsakringskassan.termsystem.com/?Term=forlangt underhallsstod</a>		Saknas i informationsmodell
Myndighet	samhällsorgan med egen maktbefogenhet inom visst område. Källa: Nationalencyklopedins ordbok		Saknas i informationsmodell.
Underhållsbidrag (UHB)	bidrag som en förälder som inte bor med sitt barn ska betala till barnets försörjning. Betalningen sköts direkt mellan föräldrarna. Det är också föräldrarna som avtalar om underhållsbidraget. Försäkringskassan kan bistå med blanketter och brevmallar för en sådan överenskommelse. <a href="https://forsakringskassan.termsystem.com/?Term=underhallsbidrag">https://forsakringskassan.termsystem.com/?Term=underhallsbidrag</a>	Underhållsbidrag är pengar som föräldern som inte bor med barnet ska betala till den förälder där barnet bor. Underhållsbidraget ska användas till barnets boende, mat och fritidsintressen. Hur mycket ska den andra föräldern betala? Föräldrarna ska själva tillsammans komma överens om ett belopp för underhållsbidrag. <a href="https://www.forsakringskassan.se/ut/p/z0/NYwxDslwDEXPwpA5QWxsBXEBWKoultNY5HGkWMCxycSYvtfT-5yY9-yth4RWPJmPof3_ftWNCi2x8GF86Sjb">https://www.forsakringskassan.se/ut/p/z0/NYwxDslwDEXPwpA5QWxsBXEBWKoultNY5HGkWMCxycSYvtfT-5yY9-yth4RWPJmPof3_ftWNCi2x8GF86Sjb</a>	Saknas i informationsmodell

Begrepp	Definition och referens till källa	Beskrivning av begreppen för framtagen begreppsmodell	Relation till informationsmodell
		<a href="#">LdLnCIWiRXbuRCUW5ohbS68BDFtJD- I6JCIQ24i5CokQJHKS6cUDMZzKI Fq XCwqsLMxkmhFfuYgp1ZI7pQP6mCI YGyVfnsPuc3QWdxA!/"&gt;LdLnCIWiRXbuRCUW5ohbS68BDFtJD- I6JCIQ24i5CokQJHKS6cUDMZzKI Fq XCwqsLMxkmhFfuYgp1ZI7pQP6mCI YGyVfnsPuc3QWdxA!/</a>	
Underhållsstöd (US)	förmån som kan betalas ut till försäkrade föräldrar som inte bor tillsammans, eller till ett försäkrat barn som har fyllt 18 år och vars föräldrar inte bor tillsammans om barnet är ogift och bedriver studier som ger rätt till förlängt barnbidrag eller studiehjälp. Underhållsstöd betalas ut till boföräldern när den förälder som inte bor med barnet betalar ett underhållsbidrag som är lägre än ett fastställt belopp per månad eller inte betalar alls. Underhållsstöd kan också betalas till barn som adopterats av endast en person. Den förälder som får underhållsstöd måste vara folkbokförd med barnet och vara vårdnadshavare. <a href="https://forsakringskassan.itersystem.com/?Term=underhallsstod">https://forsakringskassan.itersystem.com/?Term=underhallsstod</a>		Informationsmodell 2: Underhållsstöd
Vårdnadshavare	förälder eller person som är utsedd att ha vårdnad om ett barn. <a href="https://forsakringskassan.itersystem.com/?Term=vardnadshavare">https://forsakringskassan.itersystem.com/?Term=vardnadshavare</a>		Saknas i informationsmodell
Ärende	formellt avgränsad fråga som tas upp till beslut. <a href="https://forsakringskassan.itersystem.com/?Term=arende">https://forsakringskassan.itersystem.com/?Term=arende</a>		Informationsmodell 2: Ärende



## Begreppsmodell FK Aktivitetsstöd (AS)

Figur 24 Begreppsmodell FK Aktivitetsstöd

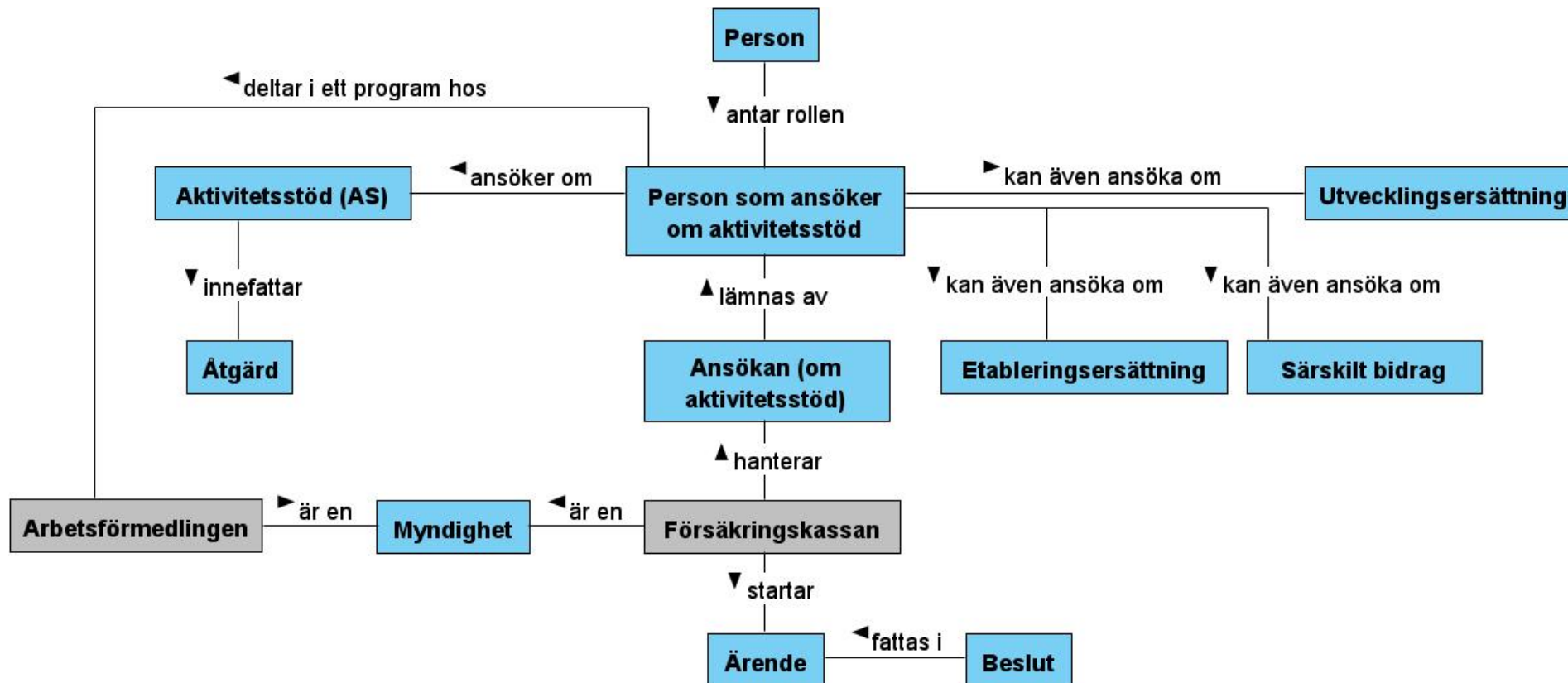

**Tabell 25 Definition av begrepp från Begreppsmodell FK Aktivitetsstöd**

Begrepp	Definition och referens till källa	Beskrivning av begreppen för framtagen begreppsmodell	Relation till informationsmodell
Aktivitetsstöd (AS)	<p>förmån som kan betalas ut till en person som deltar i ett arbetsmarknadspolitiskt program och har fyllt 25 år eller skulle ha varit berättigad till arbetslöshetsersättning enligt lagen (1997:238) om arbetslöshetsförsäkring. Arbetsförmedlingen anvisar till programmet. Försäkringskassan beslutar om ersättningen och betalar ut den.</p> <p><a href="https://forsakringskassan.termsystem.com/?Term=aktivitetsstod">https://forsakringskassan.termsystem.com/?Term=aktivitetsstod</a></p>	<p>Den som nyligen har fått uppehållstillstånd och deltar i Arbetsförmedlingens etableringsprogram kan få etableringsersättning och eventuellt även bostadsersättning eller etableringstillägg. Hur ansöker man om aktivitetsstöd eller utvecklingsersättning?</p> <p>När man har blivit inskriven i ett arbetsmarknadspolitiskt program hos Arbetsförmedlingen ansöker man om ersättning från Försäkringskassan. Man ansöker för en månad i taget i efterskott. Man ansöker på Mina sidor. Så här ansöker man om aktivitetsstöd, utvecklingsersättning och etableringsersättning.</p> <p><a href="https://www.forsakringskassan.se/!ut/p/z0/YsxDslwDADfwpDRShAbW4X4ACwVC3KJaa02duS45ftU4gWMp7uLj9jHh-DGIzqr4LJz_3mVc0WfwwHUhXRRcRKX583aIWl8UYhVeMNVZK1kNAG8tZ0Rs m70gJ5hUyLowEDuUM1HQ0LTNrgV7VCuWFZSQJydbBela_z1jn7vAFX3wQhw!!/">https://www.forsakringskassan.se/!ut/p/z0/YsxDslwDADfwpDRShAbW4X4ACwVC3KJaa02duS45ftU4gWMp7uLj9jHh-DGIzqr4LJz_3mVc0WfwwHUhXRRcRKX583aIWl8UYhVeMNVZK1kNAG8tZ0Rs m70gJ5hUyLowEDuUM1HQ0LTNrgV7VCuWFZSQJydbBela_z1jn7vAFX3wQhw!!/</a></p>	Informationsmodell 2: Aktivitetsstöd
Ansökan	begäran om en förmån som innebär att ett ärende inleds. En försäkrad kan genom en ansökan inleda ett		Saknas i informationsmodell

Begrepp	Definition och referens till källa	Beskrivning av begreppen för framtagen begreppsmodell	Relation till informationsmodell
	ärende om beviljande av förmånen. <a href="https://forsakringskassan.termsystem.com/?Term=ansokan">https://forsakringskassan.termsystem.com/?Term=ansokan</a>		
Beslut	ställningstagande i en viss fråga. <a href="https://forsakringskassan.termsystem.com/?Term=beslut">https://forsakringskassan.termsystem.com/?Term=beslut</a>		Informationsmodell 2: Beslut
Etableringsersättning (EE)	förmån som kan betalas ut till en person som deltar i det arbetsmarknadspolitiska programmet etableringsinsatser för vissa nyanlända invandrare. Etableringsersättning beslutas av Arbetsförmedlingen men betalas ut av Försäkringskassan. Den som får etableringsersättning kan också ha rätt till <i>etableringstillägg</i> eller <i>bostadsersättning</i> . [Se även begreppsmodell FK Programersättning] <a href="https://forsakringskassan.termsystem.com/?Term=etableringsersattning">https://forsakringskassan.termsystem.com/?Term=etableringsersattning</a>		Informationsmodell 2: Programersättning.beslut.ersättning
Myndighet	samhällsorgan med egen maktbefogenhet inom visst område. Källa: Nationalencyklopedins ordbok		Saknas i informationsmodell.
Utvecklingsersättning (UE)	förmån som kan betalas ut till en person som deltar i ett <i>arbetsmarknadspolitiskt program</i> , har fyllt 18 men inte 25 år och som inte är eller skulle ha varit berättigad till arbetslöshetsersättning enligt lagen (1997:238) om arbetslöshetsförsäkring. Arbetsförmedlingen fattar beslut om anvisning till program. Försäkringskassan beslutar om och betalar ut ersättningen. <a href="https://forsakringskassan.termsystem.com/?Term=utvecklingsersattning">https://forsakringskassan.termsystem.com/?Term=utvecklingsersattning</a>		Informationsmodell 2: beslut.ersättning och Programersättning.beslut.ersättning
Åtgärd	aktivitet som är inriktad på visst resultat. <a href="https://termbank.socialstyrelsen.se/?Term=atgard">https://termbank.socialstyrelsen.se/?Term=atgard</a>		Saknas i informationsmodell

Begrepp	Definition och referens till källa	Beskrivning av begreppen för framtagen begreppsmodell	Relation till informationsmodell
Ärende	formellt avgränsad fråga som tas upp till beslut. <a href="https://forsakringskassan.termsystem.com/?Term=ar%20ende">https://forsakringskassan.termsystem.com/?Term=ar ende</a>		Informationsmodell 2: Ärende

# Begreppsmodell Migrationsverket

Figur 25 Begreppsmodell Migrationsverket

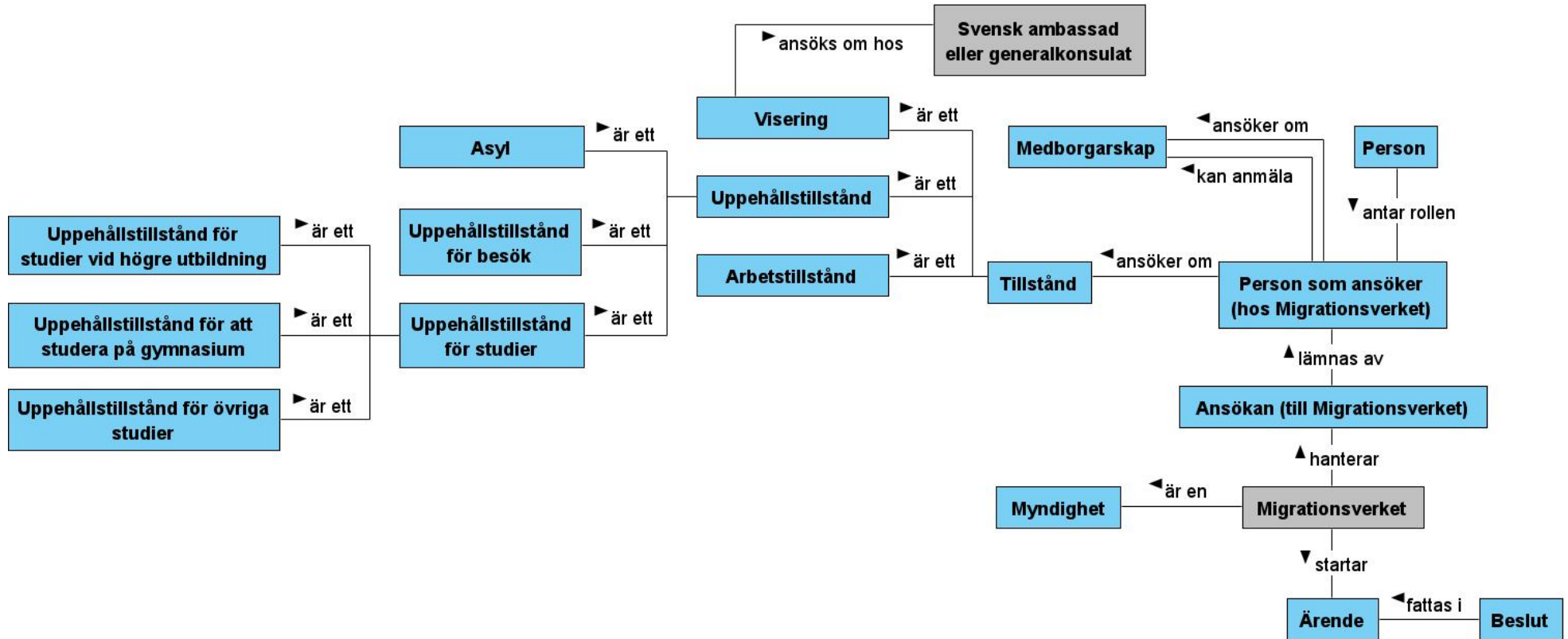

**Tabell 26 Definition av begrepp från Begreppsmodell Migrationsverket**

Begrepp	Definition och referens till källa	Beskrivning av begreppen för framtagna begreppsmodell	Relation till informationsmodell
Anmälan om svenskt medborgarskap	förfarande där det, om alla kraven för att bli svensk medborgare enligt anmälningsbestämmelserna är uppfyllda, medför en absolut rättighet att bli svensk medborgare. Källa: Migrationsverket		Saknas i informationsmodell
Ansökan	begäran om en förmån som innebär att ett ärende inleds En försäkrad kan genom en ansökan inleda ett ärende om beviljande av förmånen. <a href="https://forsakringskassan.termsystem.com/?Term=ansokan">https://forsakringskassan.termsystem.com/?Term=ansokan</a>		Saknas i informationsmodell
Ansökan om svenskt medborgarskap	förfarande där Migrationsverket bedömer sökandes uppgifter och prövar om villkoren uppfylls så beslut kan tas om att ge personen svenskt medborgarskap. Källa: Migrationsverket		Saknas i informationsmodell
Arbetstillstånd	tillstånd som personer som saknar permanent uppehållstillstånd i Sverige och som är medborgare i länder utanför EU/EES-området vanligtvis måste ha för att få arbeta i Sverige. Ofta används förkortningen AT. Källa: Migrationsverket		Informationsmodell 1: Beslut.beslutstyp samt ärende.ärendetyp
Asyl	uppehållstillstånd som beviljas en icke svensk medborgare som är flykting eller alternativt skyddsbehövande. Är ett skydd en stat kan erbjuda förföljda personer		Saknas i informationsmodell.

Begrepp	Definition och referens till källa	Beskrivning av begreppen för framtagen begreppsmodell	Relation till informationsmodell
	under sin jurisdiktion. Den som ansöker om skyddet kallas därför för asylsökande. Källa: Migrationsverket		
Beslut	ställningstagande i en viss fråga. <a href="https://forsakringskassan.termsystem.com/?Term=beslut">https://forsakringskassan.termsystem.com/?Term=beslut</a>		Informationsmodell 1: Beslut
Medborgarskap	rättsligt bindande förhållande mellan en stat och en person som medför rättigheter och skyldigheter för båda parter. Ett svenskt medborgarskap erhålls antingen automatiskt vid födelsen eller efter en anmälan eller en ansökan. Källa: Migrationsverket		Saknas i informationsmodell.
Myndighet	samhällsorgan med egen maktbefogenhet inom visst område. Källa: Nationalencyklopedins ordbok		Saknas i informationsmodell.
Tillstånd	en rättighet som, efter beslut av Migrationsverket, tilldelas en person. De tillstånd som Migrationsverket delar ut är uppehållstillstånd (rätt att bo i Sverige) eller arbetstillstånd (rätt att arbeta i Sverige). Vid beslut att ge person arbetstillstånd som gäller för mer än tre månader ges personen även uppehållstillstånd. Källa: Migrationsverket		Informationsmodell 1: Tillstånd
Upphållstillstånd	tillstånd för tredjelandsmedborgare som ger dem rätt att vistas i Sverige mer än tre månader under viss tid (tidsbegränsat uppehållstillstånd) eller utan tidsbegränsning (permanent uppehållstillstånd)		Informationsmodell 1: Beslut.beslutstyp samt ärende.ärendetyp

Begrepp	Definition och referens till källa	Beskrivning av begreppen för framtagen begreppsmodell	Relation till informationsmodell
Uppehållstillstånd för besök	uppehållstillstånd som ger rättighet att vistas i Sverige längre tid än tre månader, dock högst ett år. Källa: Migrationsverket		Saknas i informationsmodell
Uppehållstillstånd för att studera på gymnasium		Studera på gymnasium. Om man ska gå en internationell utbildning på ett gymnasium i Sverige längre tid än tre månader behöver man uppehållstillstånd. Tillståndet ska vara klart innan man reser till Sverige. Den som söker skydd i Sverige (asyl), eller har fått ett tidsbegränsat uppehållstillstånd efter en ansökan om asyl, kan under vissa omständigheter få ett uppehållstillstånd baserat på gymnasiestudier. Då gäller andra regler än för en person som inte söker skydd i Sverige men söker uppehållstillstånd för övriga studier på gymnasium. <a href="https://www.migrationsverket.se/Privatpersoner/Studera-och-forska-i-Sverige/Gymnasium.html">https://www.migrationsverket.se/Privatpersoner/Studera-och-forska-i-Sverige/Gymnasium.html</a>	Saknas i informationsmodell.
Uppehållstillstånd för studier		Studera och forska i Sverige. För att studera i Sverige i mer än 90 dagar behöver du ett uppehållstillstånd. Här kan du läsa om hur du ansöker om tillstånd för att studera och forska i Sverige. <a href="https://www.migrationsverket.se/Privatpersoner/Studera-och-forska-i-Sverige.html">https://www.migrationsverket.se/Privatpersoner/Studera-och-forska-i-Sverige.html</a>	Saknas i informationsmodell.
Uppehållstillstånd för studier vid högre utbildning		Så ansöker man om uppehållstillstånd för studier vid högre utbildning. Man ska ansöka om uppehållstillstånd och ha fått tillståndet beviljat innan man reser in i Sverige. Man kan ansöka om uppehållstillstånd för studier på webben. I de flesta fall betalar man en avgift. För att kunna få uppehållstillstånd ska man ha blivit antagen till studier på heltid på ett program eller kurser som kräver närvaro vid en högre utbildning. <a href="https://www.migrationsverket.se/Privatpersoner/Studera-och-forska-i-Sverige/Hogre-utbildning/Sa-ansoker-du-for-forstagan.html">https://www.migrationsverket.se/Privatpersoner/Studera-och-forska-i-Sverige/Hogre-utbildning/Sa-ansoker-du-for-forstagan.html</a>	Saknas i informationsmodell.



Begrepp	Definition och referens till källa	Beskrivning av begreppen för framtagen begreppsmodell	Relation till informationsmodell
Uppehållstillstånd för övriga studier		Uppehållstillstånd för övriga studier. Om man vill gå en utbildning i Sverige som inte är högre utbildning behöver man ha uppehållstillstånd om utbildningen är längre än tre månader. Till denna kategori hör också uppdragsutbildningar på universitet och högskola. Tillståndet ska vara klart innan man reser till Sverige. <a href="https://www.migrationsverket.se/Privatpersoner/Studera-och-forska-i-Sverige/Ovriga-studier.html">https://www.migrationsverket.se/Privatpersoner/Studera-och-forska-i-Sverige/Ovriga-studier.html</a>	Saknas i informationsmodell.
Visering Visum	tillstånd att resa in och vistas i land eller länder inom Schengenländernas hela territorium för kortare besök. Det finns olika typer av viseringar. En enhetlig visering gäller inom medlemsländernas hela territorium, medan en visering med territoriellt begränsad giltighet endast är giltig för en eller flera men inte alla medlemsländers territorium. En enhetlig visering får föras in i ett pass som är erkänt av samtliga medlemsländer. Om något eller några länder inte erkänner passet begränsas viseringen att gälla för de länder som godtar resehandlingen (territoriellt begränsad visering). Källa: Migrationsverket		Saknas i informationsmodell.
Ärende	formellt avgränsad fråga som tas upp till beslut. <a href="https://forsakringskassan.termsystem.com/?Term=arende">https://forsakringskassan.termsystem.com/?Term=arende</a>		Informationsmodell 1: Ärende tillstånd

# Begreppsmodell Pensionsmyndigheten (PM)

Figur 26 Begreppsmodell Pensionsmyndigheten

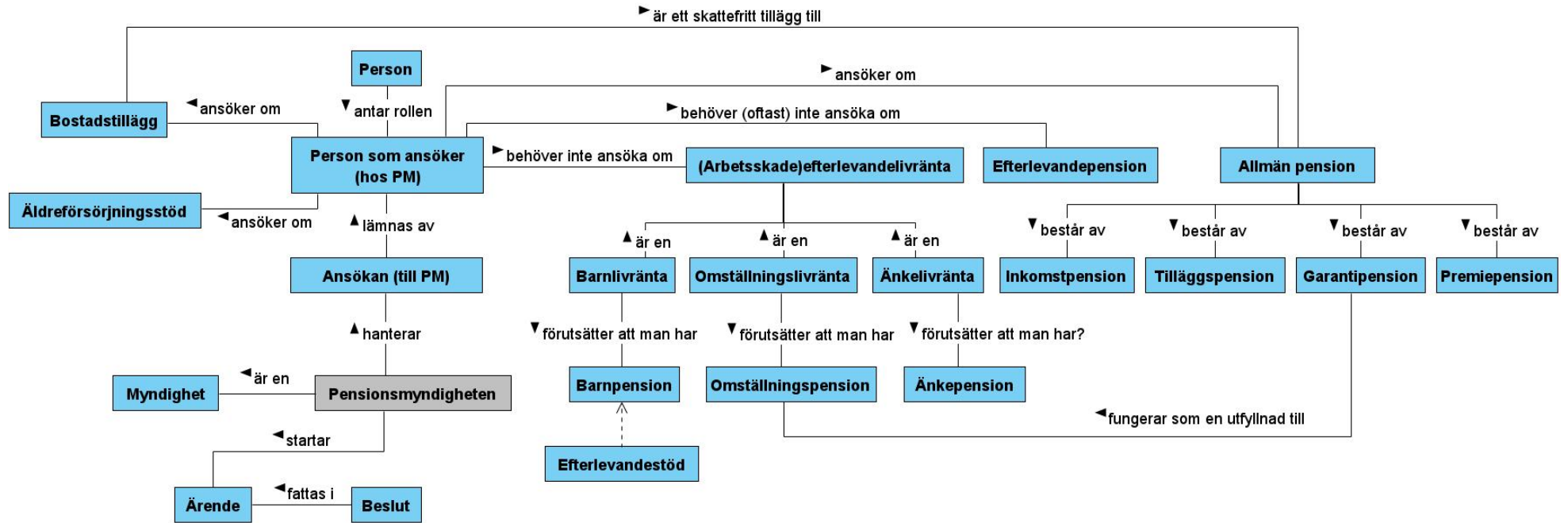

**Tabell 27 Definition av begrepp från Begreppsmodell Pensionsmyndigheten**

Begrepp	Definition och referens till källa	Beskrivning av begreppen för framtagna begreppsmodell	Relation till informationsmodell
Allmän pension		Allmän pension är den statliga pension som Pensionsmyndigheten ansvarar över. Den består av flera olika delar som inkomstpension, premiepension och garantipension. Man kan också få bostadstillägg och äldreförsörjningsstöd till den allmänna pensionen. Dessutom kan man få efterlevandepension om den avlidne tjänat in till allmän pension. Den allmänna pensionen består av inkomstpension och premiepension. För den som är född mellan 1938 och 1953 kan tilläggspension också ingå i den allmänna pensionen. Är man född 1937 eller tidigare består ens allmänna pension av tilläggspension och eventuellt garantipension. <a href="https://www.pensionsmyndigheten.se/forsta-din-pension/sa-fungerar-pensionen/allman-pension">https://www.pensionsmyndigheten.se/forsta-din-pension/sa-fungerar-pensionen/allman-pension</a>	Informationsmodell 1: Allmän pension ärende
Ansökan	begäran om en förmån som innebär att ett ärende inleds. En försäkrad kan genom en ansökan inleda ett ärende om beviljande av förmånen. <a href="https://forsakringskassan.itersystem.com/?Term=ansokan">https://forsakringskassan.itersystem.com/?Term=ansokan</a>		Saknas i informationsmodell
Barnlivränta		Har man barnpension kan man också få barnlivränta. Man får 40 procent av sin avlidna förälders arbetsinkomst i barnlivränta. Har man syskon som också får barnlivränta får man 20 procent var. Hela arbetsinkomsten delas alltid lika mellan syskonen så att alla får samma belopp. <a href="https://www.pensionsmyndigheten.se/forsta-din-pension/ekonomiskt-stod/ersattning-vid-arbetsrelaterat-dodsfall">https://www.pensionsmyndigheten.se/forsta-din-pension/ekonomiskt-stod/ersattning-vid-arbetsrelaterat-dodsfall</a>	Saknas i informationsmodell.

Begrepp	Definition och referens till källa	Beskrivning av begreppen för framtagna begreppsmodell	Relation till informationsmodell
Barnpension		Den som är barn och har en förälder som avlidit kan få barnpension som ett ekonomiskt stöd. Barnpensionen ersätter en del av den försörjning som den avlidna föräldern bidrog med. Får man en låg eller ingen barnpension kan man även få efterlevandestöd till barn. <a href="https://www.pensionsmyndigheten.se/forsta-din-pension/ekonomiskt-stod/barnpension-och-efterlevandestod-till-barn">https://www.pensionsmyndigheten.se/forsta-din-pension/ekonomiskt-stod/barnpension-och-efterlevandestod-till-barn</a>	Informationsmodell 1: Efterlevandepension.del förmån
Beslut	ställningstagande i en viss fråga. <a href="https://forsakringskassan.itersystem.com/?Term=beslut">https://forsakringskassan.itersystem.com/?Term=beslut</a>		Informationsmodell 1: Beslut efterlevandepension och beslut allmän pension
Bostadstillägg		Bostadstillägg är ett skattefritt tillägg till den allmänna pensionen. Innan man ansöker bör man använda Pensionsmyndighetens beräkning för att ta reda på om man kan få bostadstillägg. Flera faktorer påverkar, bland annat ens bostadskostnad, inkomster och eventuella tillgångar. Vem kan få bostadstillägg? De flesta som får bostadstillägg är ensamstående, cirka 90 procent. Om man lever tillsammans med någon räknas bådas inkomster och tillgångar med och det gör det svårare att få bostadstillägg. Så ansöker man: Om beräkningen visar att man bör ansöka gör man enklast det här på webben. <a href="https://www.pensionsmyndigheten.se/for-pensionarer/ekonomiskt-stod/mer-fakta-om-bostadstillagg">https://www.pensionsmyndigheten.se/for-pensionarer/ekonomiskt-stod/mer-fakta-om-bostadstillagg</a>	Saknas i informationsmodell.

Begrepp	Definition och referens till källa	Beskrivning av begreppen för framtagna begreppsmodell	Relation till informationsmodell
Efterlevandelivränta		<p>Efterlevandelivränta och begravningshjälp. Om ett dödsfall har inträffat på grund av en arbetsskada ska en anmälan om arbetsskada lämnas till Försäkringskassan (42 kap. 10 § SFB). Är dödsfallet orsakat av en arbetsskada lämnas ärendet till Pensionsmyndigheten för beräkning och beslut om efterlevandelivränta (75 kap. 5 § SFB). Efterlevandelivränta får lämnas utan ansökan (88 kap.10 § och 110 kap. 6 § SFB). Detta gäller vid dödsfall från och med den 1 november 2012 [p. 1 och 2 övergångsbestämmelserna till lagen (2012:599)] om ändring i socialförsäkringsbalken]. Inträffar dödsfallet dessförinnan gäller att den efterlevande ska ansöka om efterlevandelivränta (110 kap. 4 § SFB). [s. 14]</p> <p><a href="https://www.pensionsmyndigheten.se/content/dam/pensionsmyndigheten/blanketter---broschyrer---faktablad/om-pensionsmyndigheten/lagar-och-regler/v%C3%A4gledning/VL%2B2012_1%2Bver%2B2%2BLivranta.pdf">https://www.pensionsmyndigheten.se/content/dam/pensionsmyndigheten/blanketter---broschyrer---faktablad/om-pensionsmyndigheten/lagar-och-regler/v%C3%A4gledning/VL%2B2012_1%2Bver%2B2%2BLivranta.pdf</a> Tre typer av efterlevandelivränta till anhöriga: Det finns tre typer av livräntor: barnlivränta, omställningslivränta och änkelivränta. <a href="https://www.pensionsmyndigheten.se/forsta-din-pension/ekonomiskt-stod/ersattning-vid-arbetsrelaterat-dodsfall">https://www.pensionsmyndigheten.se/forsta-din-pension/ekonomiskt-stod/ersattning-vid-arbetsrelaterat-dodsfall</a></p>	Saknas i informationsmodell (finns för FK men inte PM)
Efterlevandepension		<p>Om en nära anhörig dör kan man som efterlevande få efterlevandepension. Det är ett ekonomiskt stöd som beräknas på den allmänna pensionen och stödet består av barnpension, omställningspension och änkepension. Efterlevandepension kan man ha rätt till om ens make/ maka dör, eller om man som barn mister en eller båda föräldrarna. Stödet är till för att täcka en del av den försörjning som den avlidne bidrog med.</p> <p><a href="https://www.pensionsmyndigheten.se/forsta-din-pension/safungerar-pensionen/allman-pension">https://www.pensionsmyndigheten.se/forsta-din-pension/safungerar-pensionen/allman-pension</a> Bor man utanför Sverige måste man själv ansöka om efterlevandepension.</p> <p><a href="https://www.pensionsmyndigheten.se/forsta-din-pension/ekonomiskt-stod/ekonomiskt-stod-nar-anhorig-dor">https://www.pensionsmyndigheten.se/forsta-din-pension/ekonomiskt-stod/ekonomiskt-stod-nar-anhorig-dor</a></p>	Informationsmodell 1: Efterlevandepension

Begrepp	Definition och referens till källa	Beskrivning av begreppen för framtagna begreppsmodell	Relation till informationsmodell
Efterlevandestöd		Barnpensionen ersätter en del av den försörjning som den avlidna föräldern bidrog med. Får man en låg eller ingen barnpension kan man även få efterlevandestöd till barn. Efterlevandestöd till barn är ett grundskydd för den som är under 18 år som får låg eller ingen barnpension. Det garanterar att man får barnpension och efterlevandestöd som tillsammans blir lägst 1 550 kronor per månad. Efterlevandestöd kan man få lika länge som man kan få barnpension. <a href="https://www.pensionsmyndigheten.se/forsta-din-pension/ekonomiskt-stod/barnpension-och-efterlevandestod-till-barn">https://www.pensionsmyndigheten.se/forsta-din-pension/ekonomiskt-stod/barnpension-och-efterlevandestod-till-barn</a>	Saknas i informationsmodell.
Garantipension		Har man haft liten eller ingen inkomst under livet kan man ha rätt att få garantipension som är ett grundskydd och som beräknas på antal år som man bott i Sverige. Man kan få garantipension från 65 år oavsett när man är född. <a href="https://www.pensionsmyndigheten.se/forsta-din-pension/sa-fungerar-pensionen/allman-pension">https://www.pensionsmyndigheten.se/forsta-din-pension/sa-fungerar-pensionen/allman-pension</a>	Saknas i informationsmodell.
Inkomstpension		Är man född 1938 eller senare och har arbetat i Sverige har man tjänat in inkomstpension, en del av den allmänna pensionen. Varje år avsätts 16 procent av ens pensionsgrundande inkomst och andra skattepliktiga ersättningar till denna del av pensionen. <a href="https://www.pensionsmyndigheten.se/forsta-din-pension/sa-fungerar-pensionen/inkomstpension-en-del-av-den-allmanna-pensionen">https://www.pensionsmyndigheten.se/forsta-din-pension/sa-fungerar-pensionen/inkomstpension-en-del-av-den-allmanna-pensionen</a>	Saknas i informationsmodell.
Myndighet	samhällsorgan med egen maktbefogenhet inom visst område Källa: Nationalencyklopedins ordbok		Saknas i informationsmodell.

Begrepp	Definition och referens till källa	Beskrivning av begreppen för framtagna begreppsmodell	Relation till informationsmodell
Omställningslivränta		Omställningslivränta – kan den som är under 65 år ha rätt till. Har man omställningspension kan man under samma tid även få omställningslivränta. Man får 45 procent av den avlidnes arbetsinkomst i omställningslivränta. Finns det barn som har rätt till barnlivränta får man i stället 20 procent av arbetsinkomsten. <a href="https://www.pensionsmyndigheten.se/forsta-din-pension/ekonomiskt-stod/ersattning-vid-arbetsrelaterat-dodsfall">https://www.pensionsmyndigheten.se/forsta-din-pension/ekonomiskt-stod/ersattning-vid-arbetsrelaterat-dodsfall</a>	Saknas i informationsmodell.
Omställningspension		Är man yngre än 65 år och ens maka eller make avlidit kan man få omställningspension som ett ekonomiskt stöd. Får man låg eller ingen omställningspension kan man också ha rätt till garantipension. Omställningspensionen är en ersättning för en del av den försörjning som ens maka eller make bidrog med till det gemensamma hemmet. Garantipensionen är ett grundskydd som fungerar som en utfyllnad till omställningspensionen. <a href="https://www.pensionsmyndigheten.se/forsta-din-pension/ekonomiskt-stod/omstallningspension">https://www.pensionsmyndigheten.se/forsta-din-pension/ekonomiskt-stod/omstallningspension</a>	Informationsmodell 1: Efterlevandepension.del förmån
Premiepension		Premiepensionen är en del av den allmänna pensionen. Varje år avsätts 2,5 procent av ens pensionsgrundande inkomst och andra skattepliktiga ersättningar till premiepensionen. Man väljer själv om man vill placera pengarna genom fondval eller om man låter pengarna ligga kvar i det statliga förvalet AP7 Såfa. <a href="https://www.pensionsmyndigheten.se/forsta-din-pension/sa-fungerar-pensionen/premiepension-en-del-av-den-allmanna-pensionen">https://www.pensionsmyndigheten.se/forsta-din-pension/sa-fungerar-pensionen/premiepension-en-del-av-den-allmanna-pensionen</a>	Saknas i informationsmodell.

Begrepp	Definition och referens till källa	Beskrivning av begreppen för framtagna begreppsmodell	Relation till informationsmodell
Tilläggspension		Tilläggspensionen är en del av den allmänna pensionen och den ersätter ATP som fanns i det gamla pensionssystemet. Är man född 1937 eller tidigare består ens allmänna pension av tilläggspension och eventuellt garantipension. Ju senare man är född desto mer av ens allmänna pension får man som inkomstpension och premiepension. <a href="https://www.pensionsmyndigheten.se/forsta-din-pension/sa-fungerar-pensionen/tillaggs-pension-frac-det-gamla-pensionssystemet">https://www.pensionsmyndigheten.se/forsta-din-pension/sa-fungerar-pensionen/tillaggs-pension-frac-det-gamla-pensionssystemet</a>	Saknas i informationsmodell.
Äldreförsörjningsstöd		Äldreförsörjningsstödet är ett stöd för den som har låg eller ingen pension och innebär att man ska kunna betala för sin försörjning och sitt boende så att man får en skälig levnadsnivå. När man ansöker om äldreförsörjningsstöd prövar Pensionsmyndigheten alltid samtidigt om man också har rätt till bostadstillägg. Man kan ansöka om äldreförsörjningsstöd från det att man fyller 65 år. Man måste vara bosatt i Sverige för att kunna ansöka. Hur mycket man kan få i äldreförsörjningsstöd beror på ens inkomster och bostadskostnad. Äldreförsörjningsstödet beräknas utifrån ett belopp för skälig levnadsnivå. Man ansöker om äldreförsörjningsstöd på samma ansökan som för bostadstillägg. Man ansöker alltså om båda förmånerna samtidigt. <a href="https://www.pensionsmyndigheten.se/for-pensionarer/ekonomiskt-stod/ansok-om-aldreforsorjningsstod">https://www.pensionsmyndigheten.se/for-pensionarer/ekonomiskt-stod/ansok-om-aldreforsorjningsstod</a>	Saknas i informationsmodell.
Änkelivränta		Änkelivräntan avskaffades år 1990. Men en person kan ändå få änkelivränta om personen och den avlidna maken eller sambon före 1990 uppfyllde vid tiden för dödsfallet något av kraven: Var gifta med varandra/Bodde tillsammans och hade varit gifta med varandra förut/Bodde tillsammans och hade gemensamt barn eller då väntade gemensamt barn/Hade bott tillsammans under äktenskapsliknande förhållanden i två år. <a href="https://www.pensionsmyndigheten.se/forsta-din-pension/ekonomiskt-stod/ersattning-vid-arbetsrelaterat-dodsfall">https://www.pensionsmyndigheten.se/forsta-din-pension/ekonomiskt-stod/ersattning-vid-arbetsrelaterat-dodsfall</a>	Saknas i informationsmodell.



Begrepp	Definition och referens till källa	Beskrivning av begreppen för framtagna begreppsmodell	Relation till informationsmodell
Änkepension		Har ens make dött och paret var gifta innan 1990 kan man ha rätt till änkepension. Den fungerar som ett ekonomiskt stöd när en anhörig dör. Änkepensionen ska täcka en viss del av den inkomst som ens make bidrog med. Den som har allmän pension och bor i Sverige behöver inte ansöka om änkepension. Den som fyllt 65 år, har allmän pension och bor i Sverige behöver inte ansöka om änkepension, Pensionsmyndigheten prövar om man har rätt till änkepension. <a href="https://www.pensionsmyndigheten.se/for-pensionarer/ekonomiskt-stod/ankepension">https://www.pensionsmyndigheten.se/for-pensionarer/ekonomiskt-stod/ankepension</a>	Informationsmodell 1: Efterlevandepension.del förmån
Ärende	formellt avgränsad fråga som tas upp till beslut <a href="https://forsakringskassan.itersystem.com/?Term=aren">https://forsakringskassan.itersystem.com/?Term=aren</a> de		Saknas i informationsmodell.

## Begreppsmodell Skatteverket

Figur 27 Begreppsmodell Skatteverket

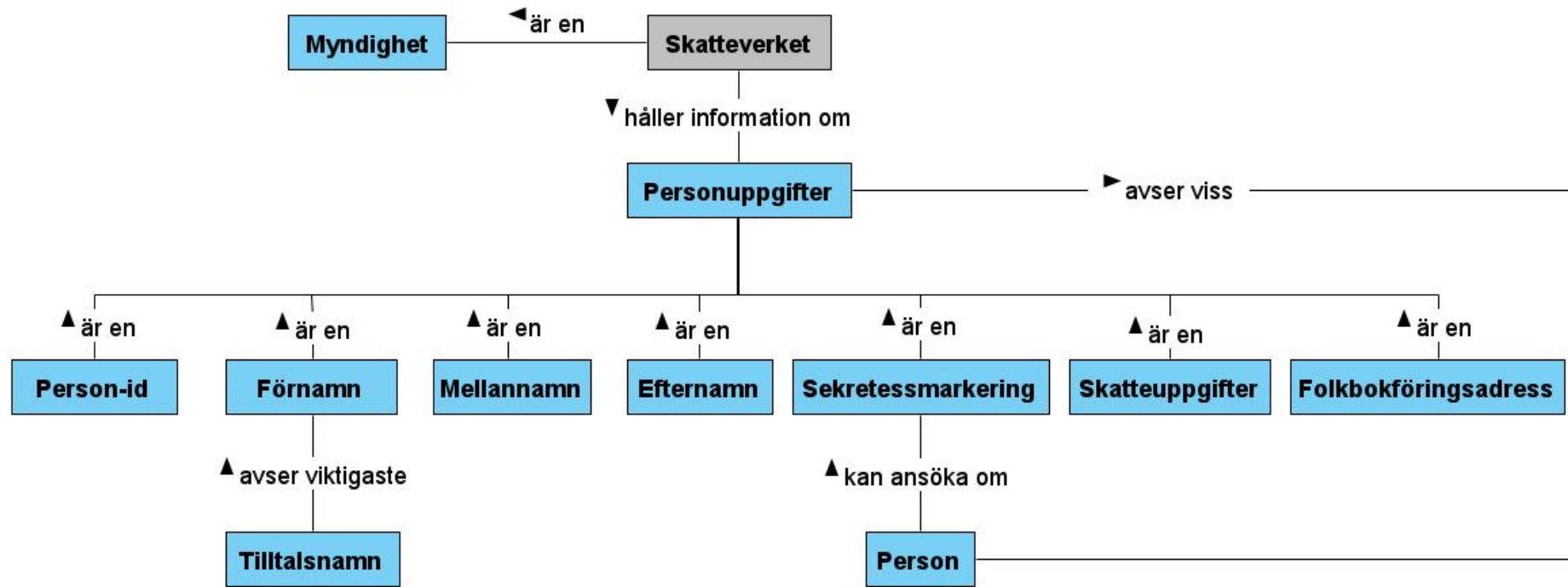

**Tabell 28 Definition av begrepp från Begreppsmodell Skatteverket**

Begrepp	Definition och referens till källa	Beskrivning av begreppen för framtagna begreppsmodell	Relation till informationsmodell
Efternamn		Den del av en persons officiella namn som står efter ett eller flera förnamn och eventuella mellannamn. Hos oss och i många andra länder fungerar efternamn som familjenamn, släktnamn. I t.ex. ungerska och kinesiska står däremot släktnamnet före förnamnet. Källa: Nationalencyklopedin	Informationsmodell 1: Person.efternamn
Folkbokföringsadress	adress där person är bosatt enligt folkbokföringslagen. Källa: Posten Sverige AB: Postordlistan   2012 (Rikstermbanken)		Saknas i informationsmodell Informationsmodell 2: Folkbokföringsort (som avser Försäkringskassans information): 1
Förnamn		Den del av en persons officiella namn som står före efternamnet. Har en person mer än ett förnamn används vanligen ett av dem som tilltalsnamn. Enligt svensk lag ska barn ges förnamn inom tre månader efter födelsen. Källa: Nationalencyklopedin	Informationsmodell 1: Person.förnamn

Begrepp	Definition och referens till källa	Beskrivning av begreppen för framtagen begreppsmodell	Relation till informationsmodell
Mellannamn		Namn som bärs som uttryck för samhörighet med annan släkt som bär namnet som efternamn. Mellannamnet placeras framför det egna efternamnet. Användandet av mellannamn infördes i namnlagen 1963 då nybildning av dubbelnamn som efternamn förbjöds. Sedan 2017 är det inte längre tillåtet att anta mellannamn. Enligt Skatteverket är mellannamn inte ett personnamn i personnamnlagens mening. Lagen saknar därför bestämmelser om förvärv av ett mellannamn. I stället finns bestämmelser om förvärv av ett dubbelt efternamn för att visa samhörighet med andra familjemedlemmar. Källa: Nationalencyklopedin	Saknas i informationsmodell.
Myndighet	samhällsorgan med egen maktbefogenhet inom visst område. Källa: Nationalencyklopedins ordbok		Saknas i informationsmodell.
Person-id	identitetsbeteckning för fysisk person <a href="https://termbank.socialstyrelsen.se/?Term=person-id">https://termbank.socialstyrelsen.se/?Term=person-id</a>	Kan vara personnummer, samordningsnummer, reservnummer. SSBTEK hanterar endast personnummer och samordningsnummer.	Informationsmodell 1: Person.person-id Informationsmodell 2: Person-person-id

<p>Personuppgifter</p>	<p>information som direkt eller indirekt kan hänföras till en fysisk person.  Anmärkning: GDPR har följande definition av personuppgifter: varje upplysning som avser en identifierad eller identifierbar fysisk person. En identifierbar fysisk person är en person som direkt eller indirekt kan identifieras särskilt med hänvisning till en identifierare som ett namn, ett identifikationsnummer, en lokaliseringssuppgift eller onlineidentifikatorer eller en eller flera faktorer som är specifika för den fysiska personens fysiska, fysiologiska, genetiska, psykiska, ekonomiska, kulturella eller sociala identitet. I GDPR begränsas definitionen till personer som är i livet.  KÄLLA:  <u>Landstingens/regionernas gemensamma biobanksdokumentation, ordlista, 2020-03-19</u></p>		<p>Informationsmodell 1: Personuppgift</p>
------------------------	--	--	--

Begrepp	Definition och referens till källa	Beskrivning av begreppen för framtagen begreppsmodell	Relation till informationsmodell
Sekretessmarkering		En sekretessmarkering är den lägre graden av skyddade personuppgifter. En sekretessmarkering är en administrativ åtgärd som gör det svårare för andra att ta del av en persons personuppgifter i folkbokföringsregistret. Sekretessmarkeringen omfattar alla personuppgifter för en person. <a href="https://www.skatteverket.se/privat/folkbokforing/skyddadepersonuppgifter.4.18e1b10334ebe8bc80001711.html">https://www.skatteverket.se/privat/folkbokforing/skyddadepersonuppgifter.4.18e1b10334ebe8bc80001711.html</a>	Informationsmodell 1: Skatteverket: Personuppgift.sekretessmarkering Arbetsförmedlingen: Arbetssökande. Sekretessmarkering Informationsmodell 2: Person.sekretessmarkering
Skatteuppgift		Som inloggad når man alla våra e-tjänster. Man kan även se uppgifter från folkbokföringen, sitt bostadsuppskov, sina beslutade skatteuppgifter och sina fastigheter. Den som är näringsidkare kan se uppgifter om sina företag. <a href="https://www.skatteverket.se/privat/etjanserochblanketter/allaetjanster.4.18e1b10334ebe8bc80009.html?q=skatteuppgifter">https://www.skatteverket.se/privat/etjanserochblanketter/allaetjanster.4.18e1b10334ebe8bc80009.html?q=skatteuppgifter</a>	Informationsmodell 1: Beskattningsuppgifter.Skattekontouppgift
Tilltalsnamn		Viktigaste förnamn som ensamt används vid tilltal. Källa: Baserat på Nationalencyklopedins ordbok	Informationsmodell 1: Personuppgift

## Begreppsmodell Sveriges A-kassor

Figur 28 Begreppsmodell Sveriges A-kassor

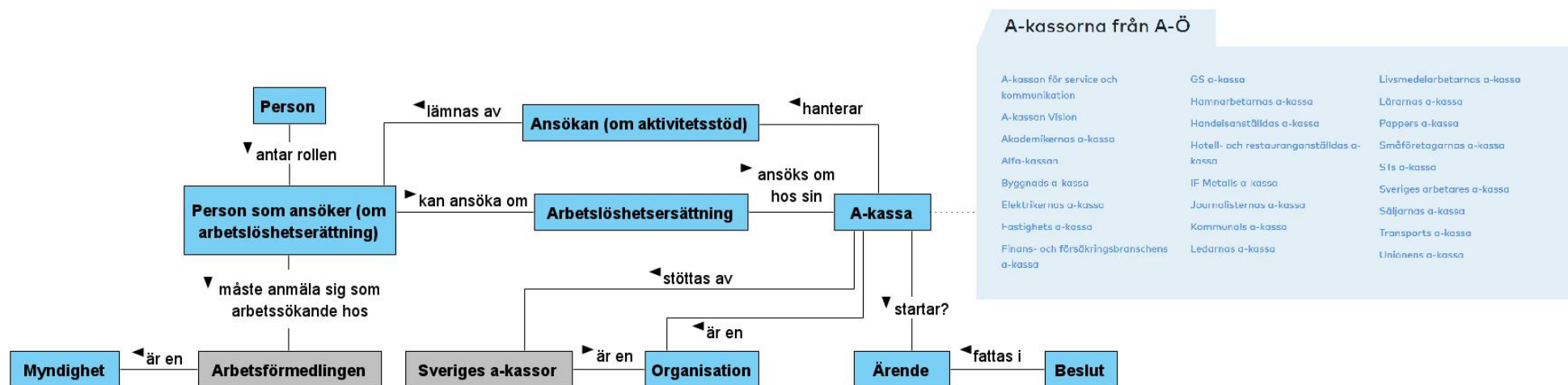

Tabell 29 Definition av begrepp från Begreppsmodell Sveriges A-kassor

Begrepp	Definition och referens till källa	Beskrivning av begreppen för framtagna begreppsmodell	Relation till informationsmodell
A-kassa Arbetslöshetskassa		kassa som handhar arbetslöshetsförsäkring. Nationalencyklopedins ordbok (NEO)	Informationsmodell 1: Arbetslöshetsersättning.A kassa.namn
Ansökan	begäran om en förmån som innebär att ett ärende inleds. En försäkrad kan genom en ansökan inleda ett ärende om beviljande av förmånen. <a href="https://forsakringskassan.itersystem.com/?Term=ansokan">https://forsakringskassan.itersystem.com/?Term=ansokan</a>		Saknas i informationsmodell

Begrepp	Definition och referens till källa	Beskrivning av begreppen för framtagna begreppsmodell	Relation till informationsmodell
Arbetslöshetsersättning		ekonomiskt stöd till en person som är arbetslös och som uppfyller vissa villkor. Anmärkning: Villkoren är fastställda i lagen (1997:238) om arbetslöshetsförsäkringen. Stödet betalas ut av en arbetslöshetskassa. (Källa: Arbetsförmedlingen) Verksam: Ordlista, 2012 (Rikstermbanken)	Informationsmodell 1: Arbetslöshetsersättning
Beslut	ställningstagande i en viss fråga. <a href="https://forsakringskassan.termsystem.com/?Term=beslut">https://forsakringskassan.termsystem.com/?Term=beslut</a>		Saknas i informationsmodell.
Myndighet	samhällsorgan med egen maktbefogenhet inom visst område. Källa: Nationalencyklopedins ordbok		Saknas i informationsmodell.
Organisation	verksamhet (2) med uppgift att tillvarata intressen som är gemensamma för de ingående medlemmarna eller intressenterna. Terminologicentrum TNC: Basord i våra fackspråk   2012 (Rikstermbanken)		Saknas i informationsmodell.
Sveriges a-kassor		A-kassornas service- och intresseorganisation. Arbetar för att 3,6 miljoner medlemmar i 25 a-kassor ska få rimliga försäkringsvillkor och snabba besked om ersättning om de förlorar jobbet. Det innebär att Sveriges a-kassor stöttar a-kassorna med bland annat IT-utveckling, utbildning och opinionsbildning. Syftet är att a-kassorna ska kunna administrera arbetslöshetsförsäkringen på ett så snabbt och effektivt sätt som möjligt. <a href="https://www.sverigesakassor.se/">https://www.sverigesakassor.se/</a>	Saknas i informationsmodell.
Ärende	formellt avgränsad fråga som tas upp till beslut. <a href="https://forsakringskassan.termsystem.com/?Term=arende">https://forsakringskassan.termsystem.com/?Term=arende</a>		Saknas i informationsmodell.



## Begreppsmodell Transportstyrelsen

Figur 29 Begreppsmodell Transportstyrelsen

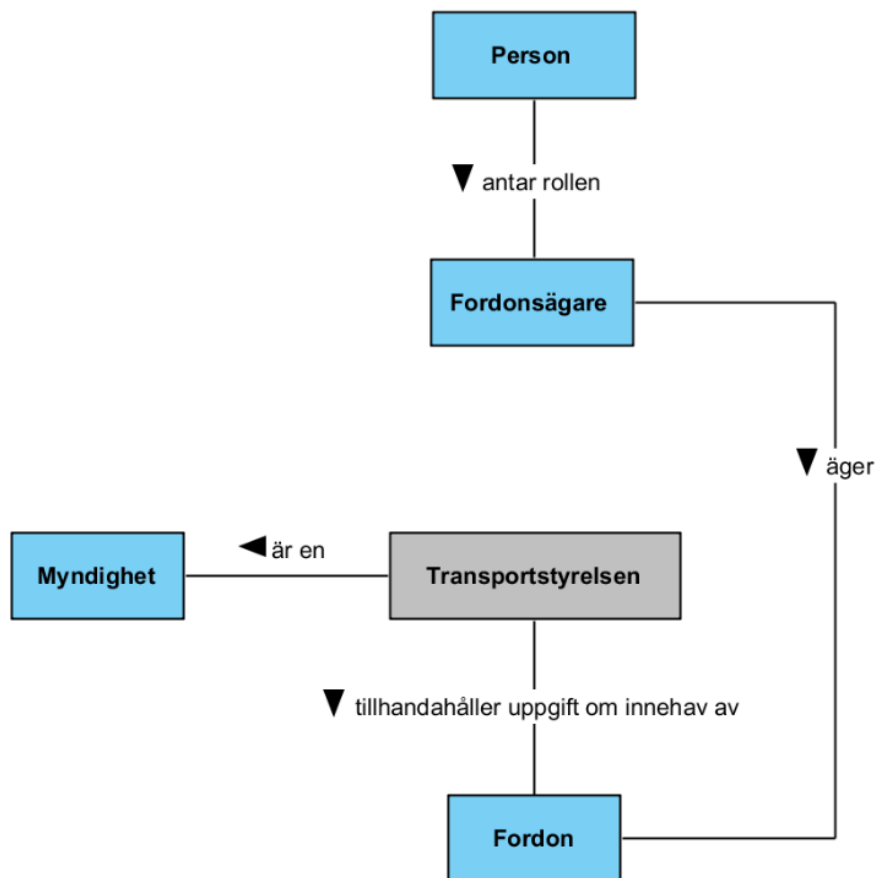

**Tabell 30 Definition av begrepp från Begreppsmodell Transportstyrelsen**

Begrepp	Definition och referens till källa	Beskrivning av begreppen för framtagen begreppsmodell	Relation till informationsmodell
Fordon		<p>Motordrivet fordon: Motordrivna fordon delas in i <i>motorfordon</i>, <i>traktorer</i>, <i>motorredskap</i> och <i>terrängmotorfordon</i>. Motorfordon: Motorfordon delas in i <i>bilar</i>, <i>motorcyklar</i> och <i>mopeder</i>. Det finns också <i>släpfordon</i> och <i>efterfordon</i>. Bil: En bil är ett motorfordon som är försett med tre eller flera hjul eller med ar eller med band och som inte är en motorcykel eller en moped. Bilar delas in i <i>personbilar</i>, <i>lastbilar</i> och <i>bussar</i>.</p> <p><a href="https://transportstyrelsen.se/sv/vagtrafik/Fordon/Fordonsregler/">https://transportstyrelsen.se/sv/vagtrafik/Fordon/Fordonsregler/</a></p>	Informationsmodell 1: Fordonsinnehav.fordon
Fordonsägare		Person som innehar ett fordon.	
Myndighet	<p>samhällsorgan med egen maktbefogenhet inom visst område. Källa: Nationalencyklopedins ordbok</p>		Saknas i informationsmodell.



# Bilaga – Begreppsmodeller

Upplysningar om innehållet  
Malin, Ljunggren, Malin.Ljunggren@hiq.se

© Sveriges Kommuner och Regioner, 2021