

ÖPPNA JÄMFÖRELSER

Trygghet och säkerhet 2011

TEMA BROTTSFÖREBYGGANDE ARBETE

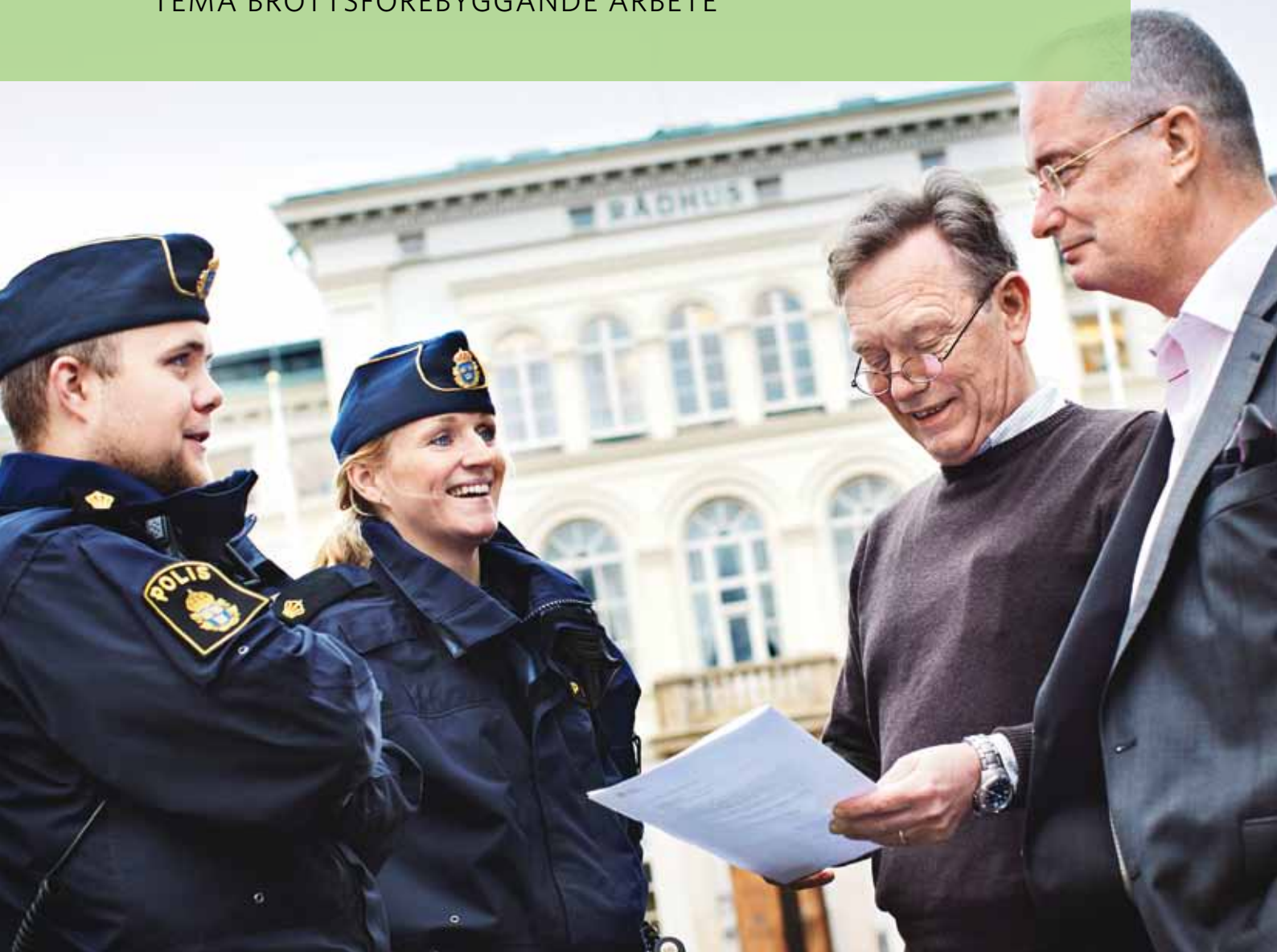



ÖPPNA JÄMFÖRELSE

Trygghet och säkerhet 2011

TEMA BROTTSFÖREBYGGANDE ARBETE

Upplysningar om innehållet:
Marcus Cato, marcus.cato@skl.se

© Sveriges Kommuner och Landsting, 2011
ISBN: 978-91-7164-744-3
Foto: Patrik Svedberg
Produktion: ETC Kommunikation
Tryck: Modintryckoffset, december 2011

Förord

Öppna jämförelser – Trygghet och säkerhet 2011, är den fjärde i ordningen som Sveriges Kommuner och Landsting (SKL) publicerar där indikatorer för arbetet med trygghet och säkerhet jämförs på kommunnivå. Rapporterna riktar sig i första hand till kommunledning samt till ledande tjänstemän i kommunerna. Vi hoppas att vi genom att publicera och redovisa resultat och resurser på detta sätt kan stimulera till diskussioner kring:

- › I vilka kommuner är det tryggt och säkert?
- › Hur ser utvecklingen ut över tid?
- › Vilka resurser används och hur väl lyckas säkerhetsarbetet?
- › Vilken roll spelar de lokala förhållanden för resultatet?
- › Vad finns att lära av andra kommuner?
- › Vilken betydelse har könstillhörighet för trygghet och säkerhet?

Tidigare publicerade rapporter i serien har mottagits positivt och används i kommunerna. Årets rapport har ett särskilt tema, brottsförebyggande arbete. Ett område som engagerar mycket i kommunerna och där det är särskilt viktigt att polisen, kommunen och andra aktörer arbetar tillsammans utifrån en gemensamt delad problembild.

Nytt för i år är att rapporten innehåller ett mått på långtidsutvecklingen av vissa indikatorer i respektive kommun. Vi hoppas det kan vara ett stöd till kommunernas arbete att även kunna jämföra den långsiktiga egna utvecklingen med hjälp av samma indikatorer som jämförelser med andra kommuner görs.

I årets rapport påbörjar vi arbetet med att presentera utfall för kvinnor och män och analysera orsaker till skillnader för att förbättra våra insatser.

Tabellbilagan, där samtliga kommuners resultat redovisas, är i stort sett oförändrad.

Vi vill tacka Myndigheten för samhällsskydd och beredskap (MSB) som har hjälpt oss att ta fram underlag till denna rapport. Vi vill även tacka Brottsförebyggande rådet (Brå) för värdefulla synpunkter på temadelen.

Rapporten har sammanställts av Fredric Jonsson och Marcus Cato (SKL) tillsammans med Thomas Gell, Ingela Stenbäck och Henrik Jaldell (MSB).

Stockholm i december 2011



Håkan Sörman
vd, Sveriges Kommuner och Landsting

Innehåll

- 7 Inledning

- 9 **Kapitel 1. Sammanfattande resultat**
- 10 Personskador
- 12 Bränder med egendomsskador
- 12 Brott
- 14 Sammanfattning av utvecklingen över tid
- 15 Oro och otrygghet
- 16 Sammanvägt värde
- 18 Hur står sig din kommun i förhållande till den bästa?

- 21 **Kapitel 2. Tema brottsförebyggande arbete**
- 22 Ungdomskriminalitet
- 23 Våldsbrott
- 25 Organiserad brottslighet
- 26 Skadegörelse

- 29 **Bilaga 1. Definitioner**

- 39 **Bilaga 2. Tabeller**



Inledning

Denna rapport är ett led i SKL:s arbete med att öppet redovisa och jämföra olika verksamheters resultat och resurser. Att under full insyn jämföra verksamheter har visat sig framgångsrikt och uppskattat hos kommuner och landsting. Denna öppenhet är till gagn för verksamheternas utveckling samtidigt som medborgarna i ett demokratiskt samhälle har rätt till full insyn i vad gemensamt finansierade verksamheter åstadkommer. Uppgifterna bygger på nationell statistik från Socialstyrelsen (SoS), Myndigheten för samhällskydd och beredskap (MSB), Statistiska Centralbyrån (SCB), Brottsförebyggande rådet (Brå), SOS Alarm och Rikspolisstyrelsen (RPS).

De flesta skadehändelser eller yttringar för medborgarnas oro får på något sätt efterverkningar i kommunen. Att i samverkan med andra aktörer kunna hantera trygghets- och säkerhetsfrågor över hela "hotskalan" – med såväl individ- som samhällsperspektiv – är därför en central kommunal arbetsuppgift. En trygg och säker kommun för kvinnor och män, flickor och pojkar, skulle alltså kunna beskrivas som en kommun där det sker få olyckor, där få brott begås, där kriser hanteras på ett bra sätt för att minimera störningar och där medborgare och politiker har ett säkerhetsmedvetande som i så stor utsträckning som möjligt grundar sig på faktiska förhållanden. En viss del av de olyckor och brott som sker inom en kommuns geografiska område ligger dock helt utanför kommunens möjlighet att påverka. Även den upplevda oron grundar sig till del på förhållanden som kommunen har begränsad möjlighet att påverka.

Tillgången till uppgifter på kommunnivå har i hög grad styrt valet av indikatorer och därmed även de avgränsningar som gjorts i rapporten. Det hade varit önskvärt med tillgång till fler indikatorer som bättre speglar resultat

och kvalitet. Inom trygghets- och säkerhetsområdet saknas till stora delar evidens, dvs. vetenskapliga bevis för att en viss åtgärd ger en eftersträvd effekt. Det är därför svårt att uttala sig om sambandet mellan förebyggande säkerhetsarbete och utfall i form av färre olyckor, brott, etc. Indikatorerna i denna öppna jämförelse ska istället ses som en nulägesredovisning av skillnader i utfallsresultat och resultat av trygghets- och säkerhetsarbete.

Sist i rapporten finns en tabellbilaga där samtliga indikatorer för varje kommun redovisas. I år redovisas kommunerna grupperade i län. Tabellbilagan kan också laddas ner elektroniskt och då finns även färdiga grupperingar av kommunernas resultat inom respektive kommungrupp enligt SKL:s klassificering. Indikatorerna publiceras också i SKL:s databas www.kolada.se. MSB:s IDA-portal ida.msb.se erbjuder kommunerna möjlighet att göra fördjupade analyser av statistiken, främst inom området skydd mot olyckor. På Brå hemsida www.bra.se finns mer statistik om årets brott och brottsförebyggande arbete. På dessa webbplatser kan man hämta detaljerade uppgifter om alla indikatorer, göra analyser och själva välja kommuner att jämföra sig med.



Sammanfattande resultat

Indikatorerna för trygghet och säkerhet varierar mellan åren. Det kan därför vara av intresse att granska indikatorerna över en längre tidsperiod. Årets Öppna jämförelse – Trygghet och säkerhet innehåller en jämförelse för resultatindikatorerna på nationell nivå över de senaste tio åren samt en jämförelse på kommunnivå mellan år 2000–2002 och 2008–2010 för att avgöra om utfallet har minskat, varit oförändrat eller ökat. I tabellbilagan redovisas uppgifter för samtliga kommuner. Jämförelserna i detta kapitel görs utifrån resultat- och resursindikatorer. Resultatindikatorerna (indikator A1–A12) består av 19 mått. Resursindikatorn (indikator B1) består av två mått.

På nationell nivå har under den senaste tioårsperioden:

Personskadorna orsakade av olyckor	→
De utvecklade bränderna	↘
De anmälda våldsbrotten	↗
De anmälda stöld- och tillgreppsbrotten	↘
De anmälda skadegörelsebrotten	↗
Oron för brott	↘
Oron för olyckor	↗

A1

Personskador

Varje år dör nästan 3 000 människor i Sverige på grund av olyckor. Samtidigt blir ca 100 000 inlagda på sjukhus och ca 700 000 behöver uppsöka en akut-mottagning. Den kraftiga uppgången av dödsfall 2004 beror på tsunami-katastrofen. Det totala antalet döda till följd av olyckor har legat på ungefär samma nivå de senaste tio åren men dödligheten varierar mellan olika olyckstyper. Dödligheten i t.ex. fallolyckor ökar medan trafikdödligheten minskar. Det är fler män än kvinnor som omkommer av skador till följd av olyckor, även äldre personer är överrepresenterade.

DIAGRAM 1. Antal döda i olyckor.

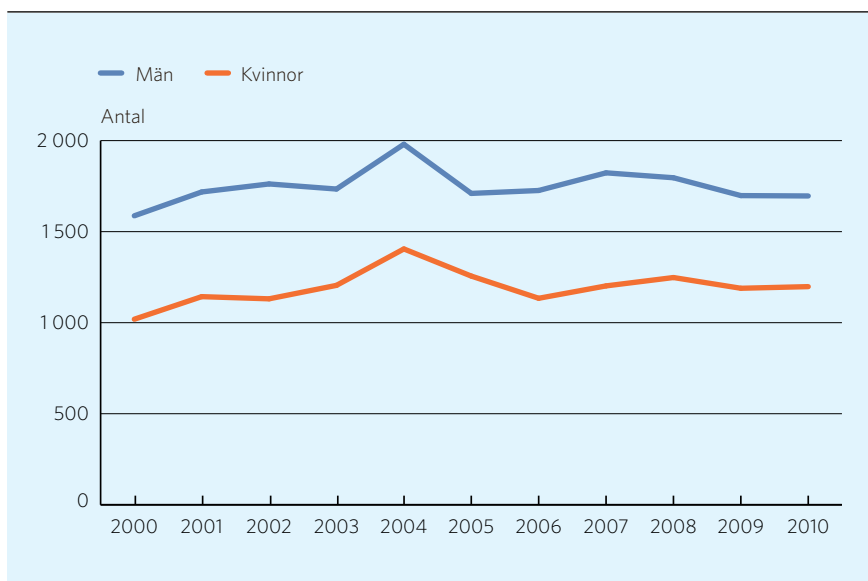

Källa: Socialstyrelsen



DIAGRAM 2. Antal sjukhusvårdade till följd av olyckor.

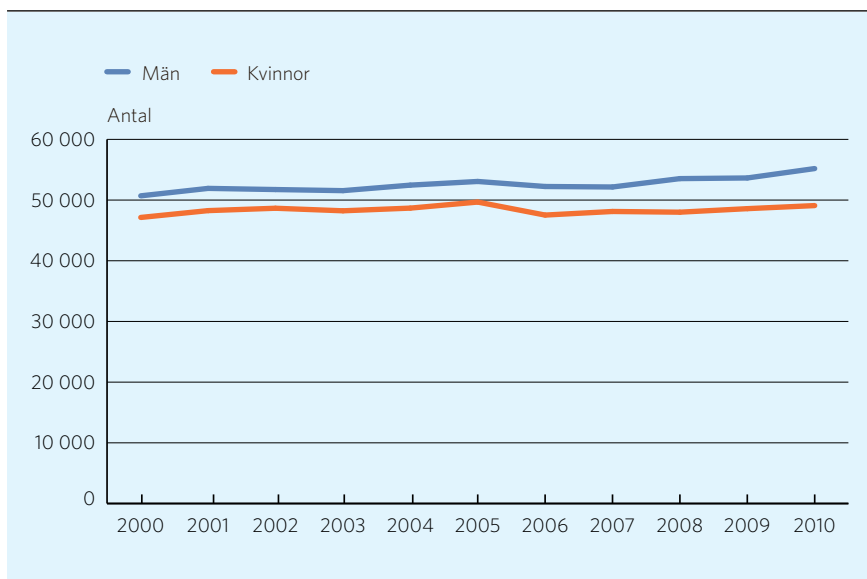

Källa: Socialstyrelsen

Personskadorna per invånare dvs. sjukhusvårdade till följd av olyckor på nationell nivå har varit oförändrade över tioårsperioden:

- › Minskning har skett i 62 kommuner och ökning i 68 kommuner.
- › Minskning är vanligare i storstäder, större städer och förortskommuner till större städer.
- › Ökning är vanligare i varuproducerande kommuner och kommuner i tätbefolkade regioner.

Personskadorna per invånare dvs. sjukhusvårdade till följd av olyckor för kvinnor har varit oförändrade över tioårsperioden, medan de har minskat för män med 4 procent.

- › För kvinnor har personskadorna minskat i 49 kommuner och ökat i 75 kommuner.
- › För män har personskadorna minskat i 70 kommuner och ökat i 45 kommuner.

A2

Bränder med egendomsskador

I diagram 3 visas antalet insatser till utvecklade bränder i byggnad sedan år 2000. Diagrammet visar att det inträffar drygt 5 000 utvecklade bränder per år i Sverige och att nivån har varit relativt konstant de senaste fem åren. Med utvecklad brand menas att branden inte var släckt då räddningstjänsten kom till platsen för branden. Det totala antalet insatser som räddningstjänsten gör varje år har under 2000-talet varierat kring 90 000 insatser per år och en liten ökning kan märkas de senaste fem åren.

DIAGRAM 3. Antal insatser till utvecklade bränder i byggnad.

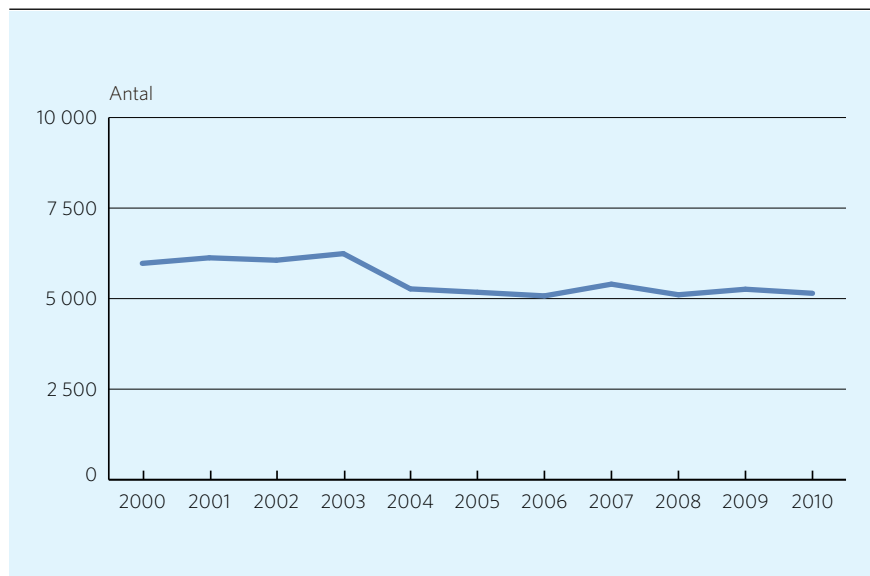

Källa: MSB

De utvecklade bränderna per invånare har på nationell nivå minskat med 15 procent under tioårsperioden.

- › I 62 kommuner har de minskat och i 10 kommuner har de ökat.
- › Minskning är vanligare i förortskommuner, i större städer och i storstäder.

A3-5

Brott

Under 2010 anmäldes totalt ca 1 370 000 brott till polis, tull eller åklagare. Detta är en minskning med tre procent jämfört med 2009. Från år 2001 har antalet anmälda brott ökat med ca 15 procent (181 000 brott). Olika brotts typer har haft olika utveckling, våldsbrotten har ökat under det senaste decenniet medan stöld- och tillgreppsbrotten har minskat. Antalet skadegörelsebrott har ökat fram till och med 2009 medan det under 2010 skett en minskning. Bland skadegörelsebrotten stod skadegörelse mot stat, kommun

och landsting för en stor del av minskningen med 27 procent färre anmälda brott 2010 jämfört med 2009.

Enligt Brå har utsattheten för brott mot enskild person svagt minskat de senaste åren. Drygt 11 procent av befolkningen uppger att man drabbats av brott under det senaste året. Män och kvinnor drabbas relativt lika, medan män utgör 80 procent av de personer som misstänks för brotten.

DIAGRAM 4. Antal anmälda brott.

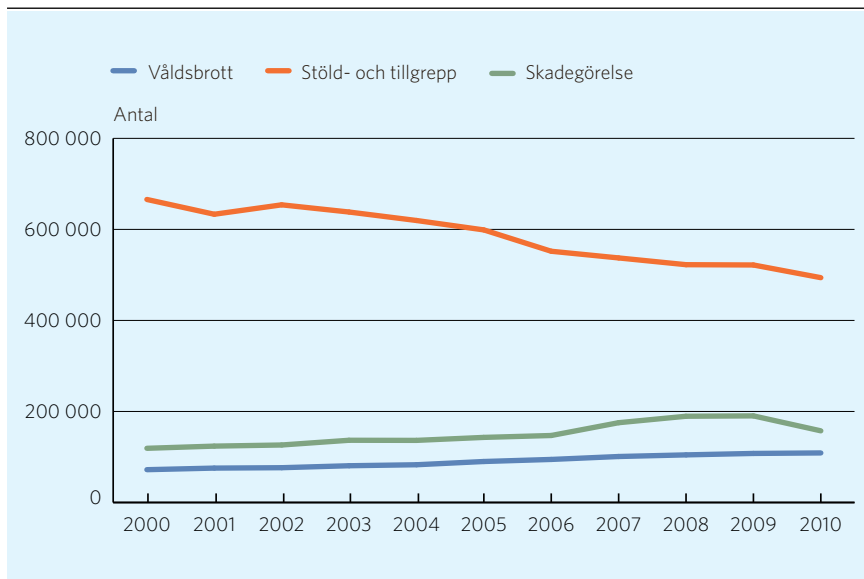

Källa: Brå

Våldsbrotten per invånare har på nationell nivå ökat med 37 procent under tioårsperioden.

- › I endast 1 kommun har de minskat och i 251 kommuner har de ökat.
- › Minskning har skett i Bollebygd.

Stöld- och tillgreppsbrotten per invånare har på nationell nivå minskat med 25 procent under tioårsperioden.

- › I 219 kommuner har de minskat och i endast 3 kommuner har de ökat.
- › Ökning har skett i Arvidsjaur, Eda och Lessebo.

Skadegörelsebrotten per invånare har på nationell nivå ökat med 39 procent under tioårsperioden.

- › I 23 kommuner har de minskat och i 128 kommuner har de ökat.
- › Minskning är vanligare i kommuner i glesbefolkad och tätbefolkad region, samt i stora städer.
- › Ökning är vanligare i storstäder och förortskommuner till storstäder.

Vad gäller de fem indikatorerna (A1–A5) har ingen kommun ökat på samtliga fem indikatorer.

Sammanfattning av utvecklingen över tid

Vad gäller de fem indikatorerna (A1–A5) har ingen kommun ökat på samtliga fem indikatorer, men 38 kommuner har *ökat* på minst tre indikatorer. De flesta av dessa är varuproducerande kommuner och förortskommuner till storstäder. Det är heller ingen kommun som har *minskat* på samtliga dessa indikatorer under tidsperioden, men 22 kommuner har minskat på minst tre indikatorer. Dessa kommuner är:

TABELL 1. Kommuner där minst tre indikatorer har minskat över tioårsperioden.

Kommun	A1. Person- skador	A2. Bränder med egen- domsskador	A3. Våldsbrott	A4. Stöld- och tillgreppsbrott	A5. Skadegörelse
Bollebygd			•	•	•
Bollnäs	•	•		•	
Bromölla	•	•		•	
Falköping	•	•		•	
Gävle	•			•	•
Göteborg	•	•		•	
Hammarö	•	•		•	•
Haparanda	•			•	•
Hässleholm	•	•		•	
Kristianstad	•	•		•	
Kungsbacka	•	•		•	
Ludvika		•		•	•
Motala	•	•		•	
Olofström	•	•		•	
Stockholm	•	•		•	
Sävsjö		•		•	•
Tierp	•	•		•	
Timrå	•	•		•	
Umeå		•		•	•
Varberg	•	•		•	
Växjö		•		•	•
Örebro	•	•		•	

Oro och otrygghet

MSB har vid två tillfällen, 2007 och 2010, genomfört en enkätundersökning om trygghet och säkerhet i vardagsmiljön. Undersökningen behandlar bland annat frågor om oro för olyckor, brott och andra allvarliga händelser. Generellt sett kan man säga att oron för att drabbas av en olycka har ökat mellan 2007 och 2010. I förra årets rapport redovisades siffror på kommunnivå för de kommuner som valt att ansluta sig till undersökningen.

Brottsförebyggande rådet (Brå) genomför årligen sedan 2006 enkäten nationella trygghetsundersökningen (NTU). Undersökningen behandlar frågor om utsatthet för brott, trygghetsupplevelse, förtroende för rättsväsendet och erfarenheter av kontakter med rättsväsendet. NTU visar att det är vanligare att uttrycka oro över brottsligheten i samhället eller känna oro över att närstående ska drabbas av brott än att känna oro över att själv utsättas för brott.

DIAGRAM 5. Andel män och kvinnor som upplever oro över brottsligheten i samhället.

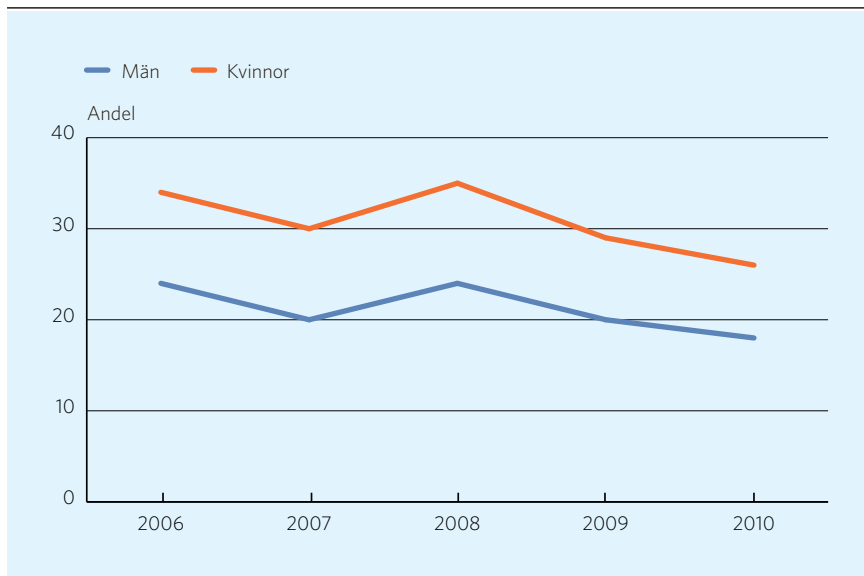

Källa: Brå

Kvinnor oroar sig i allmänhet mer än männen för att drabbas av såväl olyckor som brott. Kvinnor upplever även något större oro över brottsligheten i samhället. När det gäller regionala skillnader är boende i Norrlandslänet generellt mindre oroliga att utsättas för brott än övriga.

Bäst sammanvägt värde har Habo och Öckerö, följt av Salem och Lomma. Bästa kommuner bland de större är Lund, Örnsköldsvik och Karlskrona.

Sammanvägt värde

Liksom i förra årets rapport beräknas ett sammanvägt värde som utgår från de fyra resultatindikatorerna: personskador, bränder med egendomsskador, våldsbrott samt stöld- och tillgreppsbrott. Vi gör inte anspråk på att med det sammanvägda värdet ge en helhetsbild av hur säker en kommun är, men vi hoppas att det åtminstone kan indikera vilka som är Sveriges säkraste kommuner. I karta 1 visas med grönt den fjärdedel av kommunerna som har bäst sammanvägt värde, med rött den fjärdedel av kommunerna som har lägst sammanvägt värde, och med gult de som ligger i mitten.

I tabell 2 presenteras de 20 kommuner som har bäst sammanvägt värde för 2011. Kommunerna på topp 20-listan är mindre kommuner och nästan uteslutande förortskommuner och pendlingskommuner. Högst sammanvägt värde har Habo och Öckerö, följt av Salem och Lomma. Skillnaderna mellan deras sammanvägda värde är dock små. Habo och Öckerö ligger bra till på brottsindikatorerna dvs. de har få antal anmälda brott per 1 000 invånare. När det gäller personskador och utvecklade bränder ligger de i mitten av listan. Salem och Lomma ligger bra till i fråga om personskador och utvecklade bränder, och Lomma även på resultatindikatorn våldsbrott. Bästa kommuner bland de större är Lund, Örnsköldsvik och Karlskrona på platserna 49, 50 och 54. Samtliga kommuners placeringar finns i tabellbilagan. Från förra året har Ånge, Nordanstig, och Hylte förbättrat sig bäst med mellan 70 och 60 placeringar. För dessa kommuner är det främst brotten som har minskat.

TABELL 2. Kommuner med bäst sammanvägt värde för resultatindikatorerna A1-A4.

Placering 2011	Kommun	Placering 2010
1	Habo	2
2	Öckerö	3
3	Salem	1
4	Lomma	4
5	Bollebygd	10
6	Hammarö	6
7	Mörbylånga	8
8	Nykvarn	5
9	Knivsta	7
10	Orust	16
11	Tjörn	12
12	Staffanstorps	15
13	Söderköping	14
14	Pajala	18
15	Vaxholm	19
16	Danderyd	13
17	Åtvidaberg	9
18	Täby	24
19	Vellinge	11
20	Lidingö	22

KARTA 1. A1-A4 Sammanvägt värde – faktiskt resultat. Rangordning.

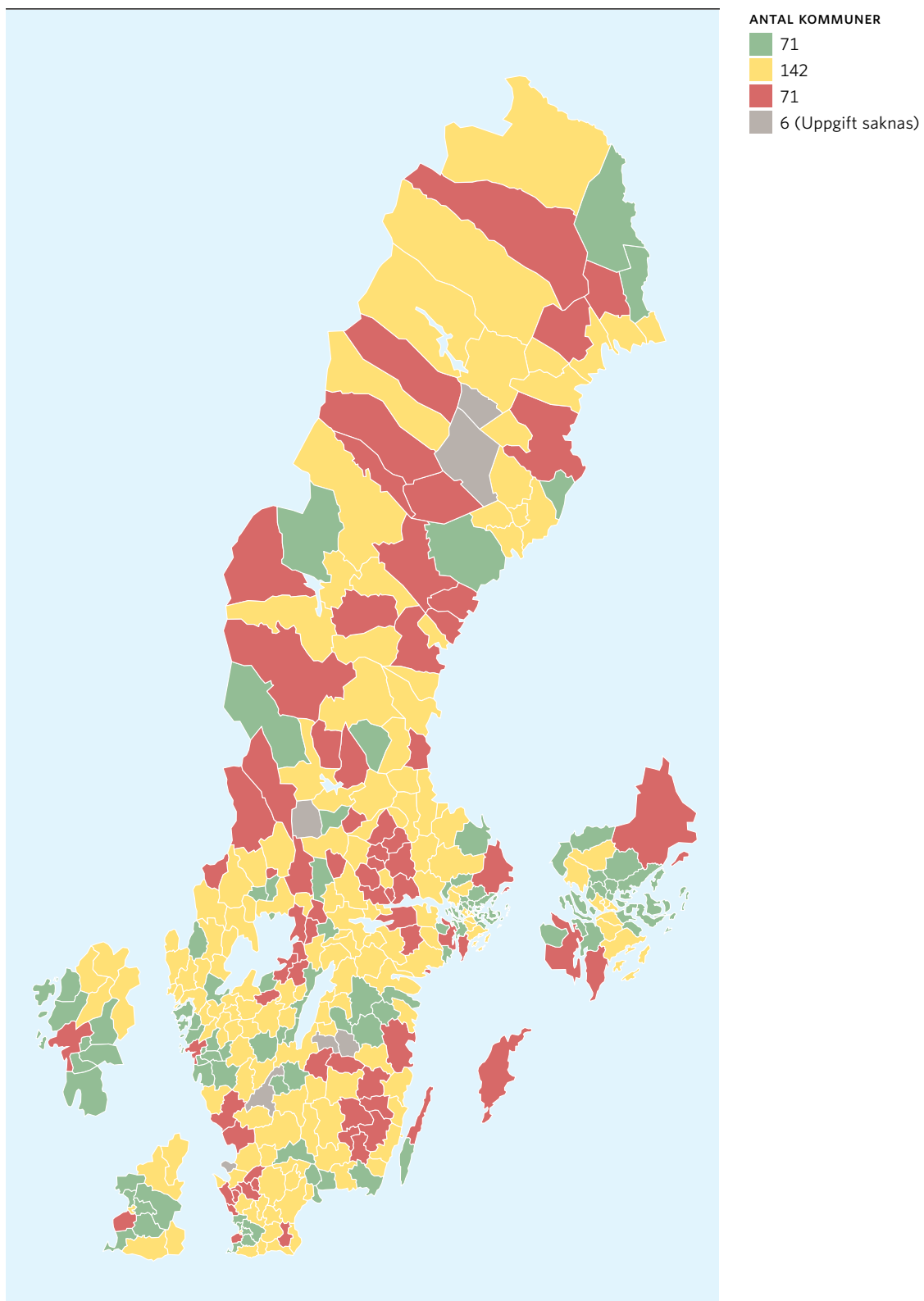

Öppna jämförelser kan användas för att hitta goda exempel på kommuner som lyckats särskilt väl inom ett, eller flera områden i säkerhetsarbetet.

Hur står sig din kommun i förhållande till den bästa?

Tänk om alla kommuner hade samma utfall som den kommun som har lägst antal skador, lägst antal brott och minst utvecklade bränder. Vad skulle det innebära? Hur många liv skulle sparas och hur många skulle slippa bli inlagda på sjukhus? Hur många skulle slippa utsättas för våldsbrott och hur många skulle slippa se sina hem få inbrott? Hur många byggnader skulle slippa bli förstörda i brand?

Svaret är att om samma utfall som i Staffanstorp hade gällt i hela landet skulle nästan 34 000 färre människor behöva vårdas på sjukhus efter olyckor. 85 000 färre våldsbrott och 360 000 färre stöld- och tillgreppsbrott skulle inträffa om samma utfall hade gällt som i Bollebygd och Pajala. Om samma utfall som gällde i Salem skulle 3 700 färre bränder leda till förstörelse i byggnader i landet. En som synes enorm potential till att effektivisera och rädda mänskliga och materiella värden.

Även om nu inte verkligheten är så enkel att hela landet kan bli som dessa kommuner, eftersom varje kommun har olika lokala förhållanden som påverkar tryggheten och säkerheten, så kan ändå strävanden att förbättra sina resultat leda till stora förbättringar och besparingar i samhällsekonomin.

Öppna jämförelser kan användas för att hitta goda exempel på kommuner som lyckats särskilt väl inom ett, eller flera områden i säkerhetsarbetet. Eftersom ingen kommun kan påstås vara bäst eller sämst på allt bör alla ha något att lära av andra, eller själva ha något att lära ut till andra. Genom att bilda nätverk kan kommuner utveckla och sprida framgångsrika metoder sinsemellan.

Det är viktigt att hitta bra kommuner att jämföra sig med. En naturlig utgångspunkt kan vara att jämföra sig med kommuner som lyckats särskilt väl med sin verksamhet, oavsett hur deras struktur ser ut eller var de befinner sig geografiskt i landet: Var upplever man störst trygghet? I vilka kommuner har man minst skador och brott? Vilka kommuner har den största verksamheten? Det handlar även om att ställa resultaten mot insatserna och de lokala förhållandena: Vilka kommuner presterar bäst utifrån sina lokala förhållanden?

Nedan följer en sammanställning av de främsta kommunerna och deras resultat. I tabellen finns även möjlighet att själv fylla i den egna kommunens resultat.

TABELL 3. Kommuner med bästa värde på respektive resultatindikator.

Indikator	Din kommuns värde	Bästa kommunen	Bästa kommunens värde
A1. Personskador		Staffanstorp	7,5 per 1 000 inv.
A2. Bränder med egendomsskador		Salem	0,15 per 1 000 inv.
A3. Våldsbrott		Bollebygd	2,5 per 1 000 inv.
A4. Stöld- och tillgrepp		Pajala	14,3 per 1 000 inv.
A5. Skadegörelse		Ragunda	4,9 per 1 000 inv.
A6. Otrygghet och oro - bostadsinbrott		Kiruna	17,1 procent
A6. Otrygghet och oro - misshandel och överfall		Leksand	11,3 procent
A7. Information och utbildning		Perstorp	198 utbildade per 1 000 inv.
A8. Samverkan - med polismyndigheten		256 kommuner	Ja
A8. Samverkan - IVPA		224 kommuner	Ja
A8. Samverkan - Rakel		Strängnäs	5,49 Rakel-abonemang per 1 000 inv.
A9. Krishantering		133 kommuner	Helt uppnådd
A10. Krisberedskapsplaner		17 kommuner	Max-värde 12
A11. Hjälp vid nödläge - responstid räddningstjänst		Tranås	7,3 minuter
A11. Hjälp vid nödläge - responstid ambulans		Tranås	7,4 minuter
A12. Jämställdhet		Vindeln	17,2 procent





Tema brottsförebyggande arbete

I årets rapport görs en särskild studie av hur brottsligheten drabbar invånare i kommunerna. Sedan tidigare har förekomsten av stöld och tillgrepp samt våldsbrott varit återkommande indikatorer på brottsområdet. I denna rapport har vi dessutom valt att försöka indikera olika områden som förekommer i kommunernas och polismyndigheternas samverkansöverenskommelser och gemensamma handlingsplaner. Jämförelserna i detta kapitel görs utifrån resultat- och temaindikatorer. Resultatindikatorerna (indikator A3 och A5) består av två mått. Temaindikatorn (indikator T1) består av tre mått.

Områden som polis och kommun samverkar inom och som valts ut att särskilt belysas i årets rapport är:

- › Ungdomskriminalitet
- › Våld i relationer och mellan obekant gärningsperson och offer
- › Organiserad brottslighet
- › Extrema grupperingar
- › Skadegörelse

Att kommunerna är viktiga aktörer i samhällets brottförebyggande arbete visar inte minst det faktum att det från och med i år finns brottsförebyggande samverkansöverenskommelser tecknade mellan polismyndigheterna och minst 256 (88 procent) av kommunerna. Sveriges kommuner har på ett tydligt sätt visat att de är angelägna att jobba med brottsförebyggande arbete, trots att inte någon lagstiftning direkt kräver det.

Sveriges kommuner har visat att de är angelägna att jobba med brottsförebyggande arbete, trots att ingen lagstiftning kräver det.

Det är viktigt att satsningar mot ungdomskriminalitet görs i samtliga polismyndigheter och kommuner runt om i Sverige.

Ungdomskriminalitet

Att tidigt upptäcka ungdomar eller till och med barn som är på väg in i kriminalitet får ses som ett av samhällets mest angelägna uppgifter. De flesta lokala brottsförebyggande råd arbetar med att förebygga ungdomsbrottslighet och nästan alla samverkansöverenskommelser mellan polis och kommun innehåller gemensamt arbete mot ungdomskriminalitet.

Exempel på åtgärder som kommuner runt om i landet utför i syfte att minska ungdomskriminaliteten är:

- › Satsningar på att få ungdomar i arbete
- › Satsningar på meningsfull fritidsverksamhet
- › Olika initiativ för att snabbt fånga upp ungdomar på glid
- › Program för avhoppare från kriminella gäng

I utredningen "Kriminella grupperingar (SOU 2010:15)" föreslås att särskilda sociala insatsgrupper inrättas främst i storstädernas förorter. Någon kommunvis uppdelning av ungdomskriminaliteten finns inte i statistiken. I denna rapport har dock länsvisa siffror som bygger på respektive polismyndighets klassificering av misstänkt gärningspersons ålder studerats. Totalt 32 000 ungdomar i åldern 15–20 år misstänktes 2010 för brott. I snitt utgör denna grupp 25 procent av samtliga misstänkta personer vilket skall jämföras med att gruppen utgör 10 procent av befolkningen. Stöldbrott är den vanligaste brottstypen för denna åldersgrupp, medan trafikbrott dominerar för äldre misstänkta personer.

En jämförelse av ungdomskriminaliteten mellan olika län visar att det procentuellt sett inte begås fler brott av ungdomar i storstadslänen utan att frågan är aktuell i hela landet. Det är därför viktigt att satsningar mot ungdomskriminalitet görs i samtliga polismyndigheter och kommuner runt om i Sverige.



TABELL 4. Andel misstänkta personer i åldern 15-20 år uppdelat per län.

Län	Procent
Stockholm	21
Örebro	22
Blekinge	23
Kronoberg	23
Västra Götaland	23
Jämtland	25
Kalmar	25
Uppsala	25
Värmland	25
Västernorrland	25
Gävleborg	26
Jönköping	26
Skåne	26
Södermanland	26
Östergötland	26
Halland	27
Dalarna	28
Västmanland	28
Gotland	29
Norrbottnen	30
Västerbotten	32

Källa: Brå

Våldsbrott

Våldsbrotten har enligt statistiken över anmälda brott totalt sett ökat under den senaste tioårsperioden. Anmälningar där barn är målsägande står för den andelsmässiga största ökningen. Detta kan eventuellt bero på en högre anmälningsbenägenhet. Statistik över anmälda våldsbrott och uppgifter från brottsundersökningar, som till exempel NTU, visar stora skillnader både mellan kön och mellan åldersgrupper. Unga män är den grupp som främst råkar ut för våldshandlingar och äldre kvinnor är de som oftast är oroliga.

Våld i hemmiljö och i nära relation är brott med stora mörkertal. Antalet anmälda våldsbrott som begås inom relationer i hemmet är betydligt lägre än de som sker utomhus. Det är fler kvinnor än män som drabbas av våld i hemmiljö medan det är fler män som drabbas av våld utanför hemmet.

En annan typ av våld och hot är det som riktas mot tjänstemän och förtroendevalda såväl på riksnivå som på landstings- och kommunnivå. I en undersökning som SCB utförde 2005 åt Kommittén om hot och våld mot förtroendevalda svarade 74 procent av rikspolitikerna och 29 procent av kommun- och landstingspolitikerna att de blivit utsatta för hot, våld eller trakasserier. Rena våldsinslag utgör dock en mindre del, fem procent bland rikspolitikerna och en procent bland kommun- respektive landstingspolitikerna hade varit utsatta. Under 2011 inleddes på regeringens uppdrag ett arbete

A3

74 procent av rikspolitikerna och 29 procent av kommun- och landstingspolitikerna uppger att de blivit utsatta för hot, våld eller trakasserier.

KARTA 2-4. T1 Temaindikatorer. 2. Våld, *obekant* med offret per 1 000 invånare. 3. Våld, *bekant* med offret per 1 000 invånare. 4. Våld i *nära relation* per 1 000 invånare.

ANTAL ANMÄLDA BROTT
PER 1000 INVÅNARE DÄR
GÄRNINGSPERSONEN ÄR
OBEKANT MED OFFRET

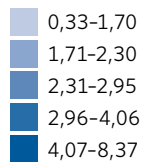

ANTAL ANMÄLDA BROTT
PER 1000 INVÅNARE DÄR
GÄRNINGSPERSONEN ÄR
BEKANT MED OFFRET

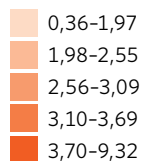

ANTAL ANMÄLDA BROTT
PER 1000 INVÅNARE DÄR
GÄRNINGSPERSONEN ÄR I
NÄRA RELATION MED
OFFRET

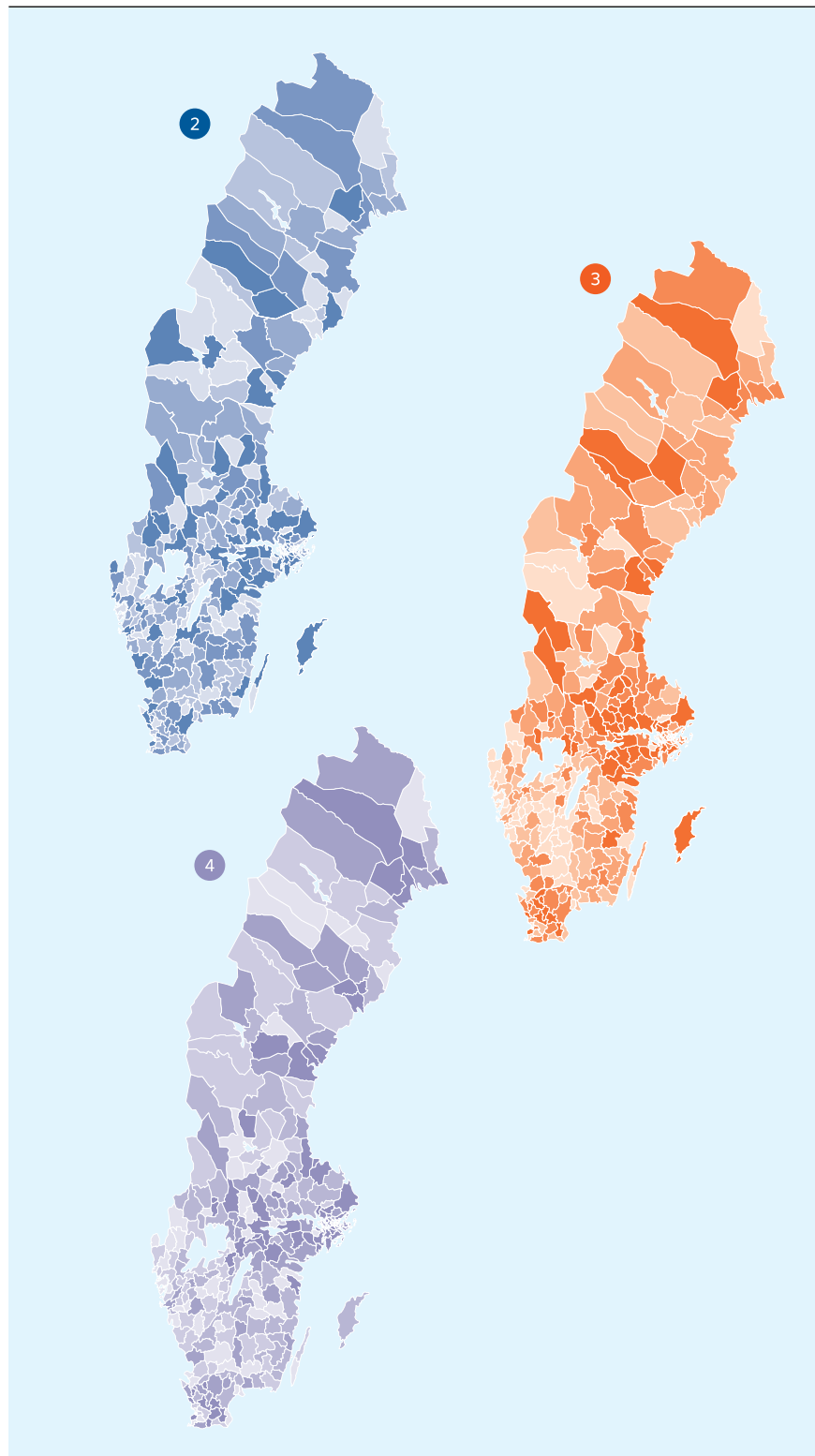
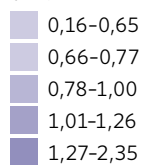

av Brottsförebyggande rådet (Brå) med att utveckla en periodiskt återkommande statistisk undersökning kring omfattningen och utvecklingen av hot och våld mot politiskt förtroendevalda.

I årets öppna jämförelser presenteras våldsbrotten som har anmälts i Sveriges kommuner uppdelat på det våld som sker mellan bekanta, i nära relation och mellan obekanta.

Det är inte alls säkert att det i kommuner där det anmäls många våldsbrott i nära relation verkligen förekommer mer sådant våld jämfört med andra kommuner. Det kan mycket väl vara så att förklaringen till stor del ligger i att man i kommunen har fått fler offer att anmäla denna typ av brott.

När det gäller våld mellan obekanta är det många kommuner med stor turistnäring som hamnar högt i listan. Eftersom en kommunjämförelse oftast slås ut på antal folkbokförda invånare hamnar dessa kommuner högt på listan. Det undantar ju inte problemet att det förekommer våld, troligen kring krogar och krogköer, som på olika sätt måste arbetas mot. Brås studie ”Misshandel mellan obekanta” från 2009 visar att polisen i ökad utsträckning initierar anmälningar av misshandel mellan obekanta, vilket bidrar till att fler fall av misshandel anmäls.

Organiserad brottslighet

Föreställningen om att organiserad brottslighet omfattar ett begränsat antal kriminella personer som livnär sig på brott behöver nödvändigtvis inte vara sann. I stället kan det röra sig om ett större antal som är eller någon gång har varit inblandade. En stor del av tjänsterna som utförs behöver inte omfatta brottslighetens kärnverksamhet och många inblandade har bara en liten och fragmentarisk uppfattning av helheten. Många vet inte ens att de deltar i organiserad brottslighet. Tipsa en kompis om numret till en spritlangare, förmedla ett andrahandskontrakt till en lägenhet som används av människosmugglare eller låna ut företagsbilen för att frakta stöldgods. Listan på hur någon kan ge ett handtag till organiserad brottslighet kan göras lång och lägg sedan till alla köpare av varor och tjänster, då blir den internationella kriminaliteten också lokal.

Brotten begås i det tysta och tillgodoser marknadens behov och intressen. Brottsligheten finns ofta redan etablerad och är svår att upptäcka. Att bekämpa organiserad brottslighet är inte bara att motverka kriminella mcgäng som vill etablera sig i kommunen. Kommunens inventering av möjlig organiserad brottslighet är därför mycket viktig, särskilt mot dess mer osynliga delar. Indikatorer på organiserad brottslighet finns angivna i boken *Lokal organiserad brottslighet – en handbok om motåtgärder* som SKL och Brå givit ut tillsammans.

Föreställningen om att organiserad brottslighet omfattar ett begränsat antal kriminella personer behöver nödvändigtvis inte vara sann.

De områden som indikerar organiserad brottslighet enligt boken är:

- › Organiserade stölder och häleri
- › Illegal alkohol och cigaretter
- › Narkotika och dopingpreparat
- › Organiserat svartarbete
- › Människohandel och koppleri
- › Illegala spel

Inför arbetet med denna rapport har ambitionen varit att kunna indikera problematiken med organiserad brottslighet genom att analysera brottsstatistik inom ovan nämnda områden. Det har dock visat sig att statistiken över anmälda brott inte är möjlig att använda för detta ändamål. På den lokala nivån lämpar sig dock en dialog om dessa brottstyper med polisen för att kunna hitta tecken på etablerad organiserad brottslighet.

Samtidigt får inte problemen förstöras upp. Resurserna måste fördelas på ett naturligt sätt, så att inte för stor del av det brottsbekämpande arbetet läggs på marginella problem. På vissa håll finns mycket att mobilisera mot, på andra inte. Lokala förhållanden måste styra.

A5

Skadegörelse

Skadegörelsen och klottret i kommunerna drabbar i stor utsträckning kommunens egna fastigheter, skyltar och gatlyktor. Givetvis drabbas även andra fastighetsägare och organisationer som har utrustning i eller i anslutning till det offentliga rummet. Under ett år polisanmäls cirka 62 000 skadegörelsebrott, de som drabbar stat, landsting eller kommun utgör en tredjedel av dessa brott. I vissa kommuner finns statistik över hur många fönsterrutor som slås sönder per år i skolorna, om denna statistik skalas upp till riksnivå kan antalet krossade rutor bara i landets skolor uppgå till över 30 000 per år!

Kommuner i storstadsområden har fler anmälda skadegörelsebrott än övriga landet. Med några få undantag ligger kommunerna på topp 20-listan runt de tre största städerna. Det är dock viktigt att påpeka att arbete mot skadegörelse är viktigt i Sveriges alla kommuner.

KARTA 5. A5 Skadegörelse. Antal anmälda brott om skadegörelse per 1 000 invånare.

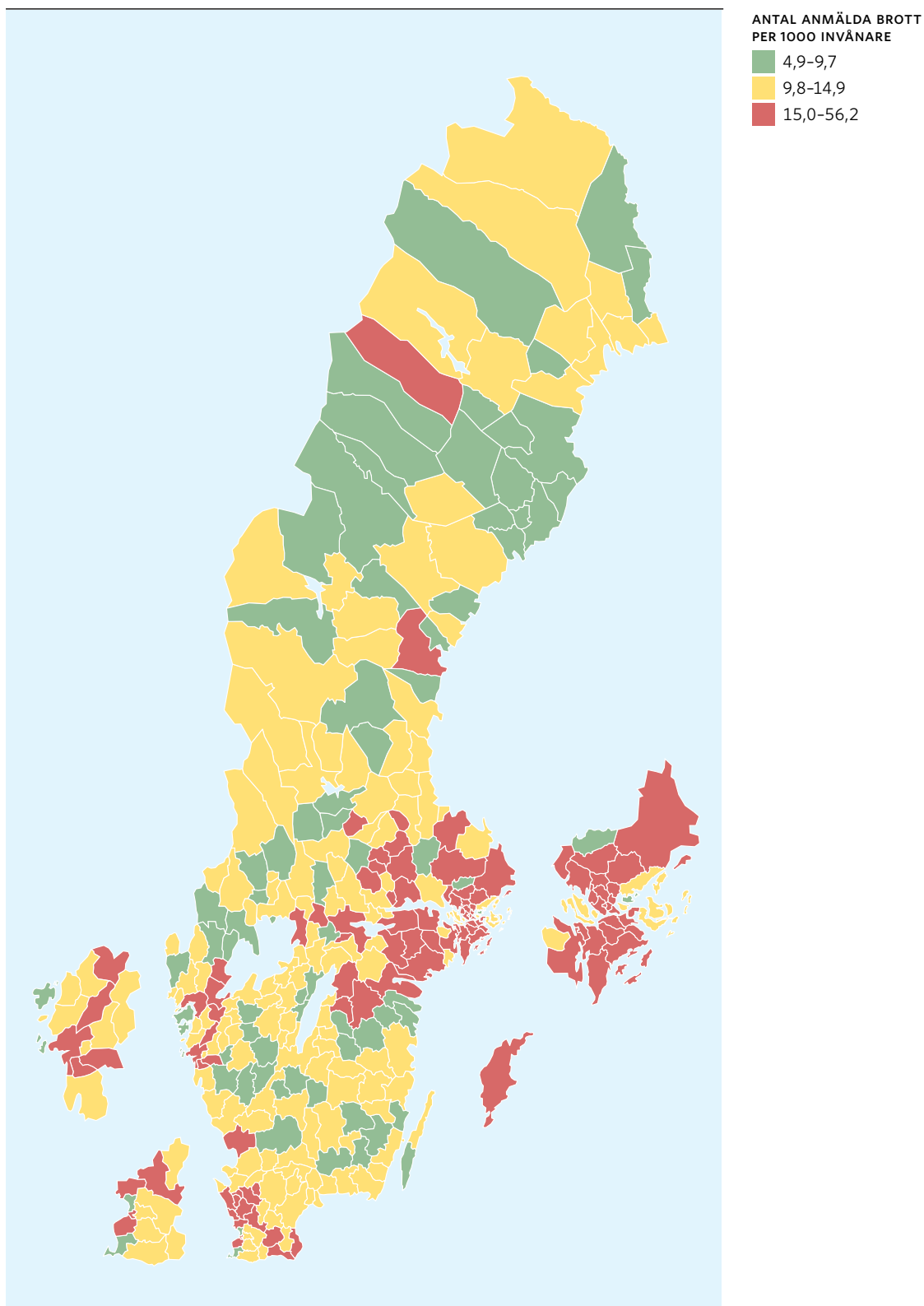



Definitioner

Alla uppgifter grundar sig på statistik från Socialstyrelsen (SoS), Brottsförebyggande rådet (Brå), Myndigheten för samhällsskydd och beredskap (MSB), Sveriges Kommuner och Landsting (SKL), Rikspolisstyrelsen (RPS) samt Statistiska centralbyrån (SCB). Utförligare information om kvalitet mm finns på respektive myndighets hemsidor.

A1. Personskador

Antal sjukhusvårdade (inskrivna på sjukhus minst ett dygn) till följd av oavsiktliga skador (olyckor) per 1 000 invånare

Uppgifterna har hämtats från Socialstyrelsens patientregister (PAR). Registret innehåller bland annat alla vårdtillfällen där patienten skrivits ut från ett svenskt sjukhus under aktuella år till följd av yttre orsak = olycksfall (V01–X59 enligt ICD 10). En och samma person kan bara förekomma en gång under ett och samma år. I denna öppna jämförelse har statistik för perioden 2008 till 2010 använts och omfattar totalt drygt 300 000 vårdtillfällen. Antalet vårdtillfällen har sedan justerats med uppgifter från SCB om befolkningen i respektive kommun. Att en person vårdats på sjukhus innebär inte med nödvändighet att skadan varit svår. I många fall kvarhålls personer, framförallt barn, med relativt lindriga skador för observation. I andra fall syns skadans svårighetsgrad först efter en tid. Den skadade personen hänförs i PAR till sin folkbokföringskommun, oavsett i vilken kommun skadan skett.

A1

A2. Bränder med egendomsskador

Antal utvecklade bränder i byggnad per 1 000 invånare

Uppgifterna har hämtats från MSB:s insatsregister. Registret bygger på de insatsrapporter som räddningstjänsterna utformar efter varje insats. Registret innehåller bland annat alla insatser som den kommunala räddningstjänsten gjort till brand i byggnad. Med byggnad menas såväl bostäder som allmänna byggnader, industribyggnader mm. Med utvecklad brand avses sådana insatser där det fortfarande brinner när räddningstjänsten anländer. MSB:s insatsregister fångar enbart sådana bränder som varit föremål för räddningsinsats. I denna öppna jämförelse har statistik för perioden 2006 till 2010 använts och omfattar totalt ca 26 000 insatser till utvecklade bränder. Antalet räddningsinsatser har sedan justerats med uppgifter från SCB om befolkningen i respektive kommun.

A2

A3

A3. Våldsbrott*Antal anmälda våldsbrott per 1 000 invånare*

Uppgifterna har hämtats från Brottsförebyggande rådets officiella kriminalstatistik. Denna statistik belyser brottsligheten utifrån de brott som anmäls till och handläggs av polis, tull, åklagare, domstol och kriminalvård. Brott som inte anmäls kommer inte med i kriminalstatistiken. Brott som har ägt rum tidigare, men anmäls under redovisningsåret finns med i statistiken, liksom brott som anmäls i Sverige men begåtts utomlands. I mindre omfattning finns även anmälda brott som i senare utredning inte visar sig vara brott redovisad. I brottskategorin våldsbrott ingår "dödligt våld", "försök till mord eller dråp", "misshandel inklusive grov", "våldtäkt inklusive grov", "grov kvinnofridskränkning", "grov fridskränkning", "våld mot tjänsteman" samt "rån inklusive grovt rån". I denna öppna jämförelse har statistik för perioden 2008 till 2010 använts och omfattar totalt ca 320 000 anmälda våldsbrott. Antalet anmälda brott har sedan justerats med uppgifter från SCB om befolkningen i respektive kommun.

A4

A4. Stöld- och tillgrepp*Antal anmälda stöld- och tillgreppsbrott per 1 000 invånare*

Uppgifterna har hämtats från Brottsförebyggande rådets officiella kriminalstatistik. Denna statistik belyser brottsligheten utifrån de brott som anmäls till och handläggs av polis, tull, åklagare, domstol och kriminalvård. Brott som inte anmäls kommer inte med i kriminalstatistiken. Brott som har ägt rum tidigare, men anmäls under redovisningsåret finns med i statistiken, liksom brott som anmäls i Sverige men begåtts utomlands. I mindre omfattning finns även anmälda brott som i senare utredning inte visar sig vara brott redovisad. I brottskategorin stöld- och tillgreppsbrott ingår "stöld, tillgrepp av fordon", "stöld ur och från fordon", "inbrottsstöld", "stöld och snatteri", "stöld av skjutvapen, ammunition och sprängämnen", "övriga stöldbrott (kap. 8) samt "rån inklusive grovt rån". I denna öppna jämförelse har statistik för perioden 2008 till 2010 använts och omfattar totalt drygt 1,5 miljoner anmälda stöld- och tillgreppsbrott. Antalet anmälda brott har sedan justerats med uppgifter från SCB om befolkningen i respektive kommun.

A5

A5. Skadegörelse*Antal anmälda brott om skadegörelse per 1 000 invånare*

Uppgifterna har hämtats från Brottsförebyggande rådets officiella kriminalstatistik. Denna statistik belyser brottsligheten utifrån de brott som anmäls till och handläggs av polis, tull, åklagare, domstol och kriminalvård. Brott som inte anmäls kommer inte med i kriminalstatistiken. Brott som har ägt rum tidigare, men anmäls under redovisningsåret finns med i statistiken, liksom brott som anmäls i Sverige men begåtts utomlands. I mindre omfattning finns även anmälda brott som i senare utredning inte visar sig vara brott redovisad. I brottskategorin brott om skadegörelse ingår "skadegörelse/grov skadegörelse/åverkan på motorfordon (ej brand), genom brand (även motorfordon), klotter, mot stat, kommun, landsting (ej klotter), annan skadegörelse" samt "mordbrand/grov mordbrand". I denna öppna jämförelse

Nytt mått 2011

har statistik för perioden 2008 till 2010 använts och omfattar totalt drygt 500 000 anmälda brott om skadegörelse. Antalet anmälda brott har sedan justerats med uppgifter från SCB om befolkningen i respektive kommun.

A6. Otrygghet och oro

Andel invånare som upplevt oro för bostadsinbrott respektive misshandel och överfall.

Uppgifterna har hämtats från Brottsförebyggande rådets Nationella trygghetsundersökning, NTU. Svaren är hämtade från fråga S5 (bostadsinbrott) och S6 (misshandel och överfall) i enkäten. Frågan var formulerad: "Har det hänt under det senaste året att du oroat dig för att du ska drabbas av inbrott i din bostad respektive bli överfallen eller misshandlad?". Svartalternativen var "Ja", "Nej", "Vet ej" samt "Vill ej svara". För kommunjämförelsen har Ja-alternativen använts som mått. Data för åren 2007 till 2010 har lagts samman för att kunna få resultat för enskilda kommuner.

A6

A7. Information och utbildning

Antal personer som har utbildats av kommunen i att förebygga eller hantera bränder eller andra olyckor per 1 000 invånare

MSB sammanställer årligen, i samverkan med länsstyrelserna, i vilken omfattning kommunerna tillser att lagen om skydd mot olyckor efterföljs. I uppföljningen för 2010 tillfrågades kommunerna eller kommunalförbunden om hur många personer som utbildats av kommunen i syfte att stärka den enskildes förmåga att förebygga eller hantera bränder eller andra olyckor. Antalet utbildade har sedan justerats med uppgifter från SCB om befolkningen i respektive kommun. Observera att indikatorn bygger på data som dels lämnas in av enskilda kommuner, dels av så kallade kommunalförbund eller motsvarande. Alla kommuner som ingår i ett kommunalförbund får samma värde även om det kan finnas skillnader mellan kommunerna.

A7

A8. Samverkan

Har kommunen och polismyndigheten tecknat samarbetsavtal 2011 eller tidigare?

Brå har under 2011 samlat in samtliga överenskommelser enligt RPS modell samverkan polis och kommun – för en lokalt förankrad polisverksamhet i hela landet. Resultaten som används i denna rapport är delvis preliminära.

Samverkar landstinget med kommunen om insatser i väntan på ambulans (IVPA)?

MSB sammanställer årligen, i samverkan med länsstyrelserna, i vilken omfattning kommunerna tillser att lagen om skydd mot olyckor efterföljs. I uppföljningen för 2010 tillfrågades samtliga kommuner eller kommunalförbund om räddningstjänsterna genomför någon form av insats i väntan på ambulans (IVPA). Observera att indikatorn bygger på data som dels lämnas in av enskilda kommuner, dels av så kallade kommunalförbund eller motsvarande. Alla kommuner som ingår i ett kommunalförbund får samma värde även om det kan finnas skillnader mellan kommunerna.

A8

Nytt mått 2011

Antal Rakel-abonnemang per 1 000 invånare

Rakel är ett kommunikationssystem för samverkan och ledning. Måttet bygger på antalet grundabonnemang som kommuner eller räddningstjänstförbund tecknat efter andra kvartalet 2011. För räddningstjänstförbund som tecknat abonnemang har abonnemangen fördelats på de ingående kommunerna utifrån befolkningsstorlek. Antalet abonnemang justerades därefter med uppgifter från SCB om befolkningen i respektive kommun.

A9

A9. Krishantering

Krishanteringsförmåga – kommunens egen bedömning av sin förmåga att upprätthålla viktiga verksamheter i kris

MSB genomför årligen, i samarbete med länsstyrelserna, en uppföljning av kommunernas beredskapsarbete enligt lagen om kommuners och landstings åtgärder inför och vid extraordinära händelser i fredstid och höjd beredskap.

Kommunen har en god förmåga att hantera en extraordinär händelse, det vill säga att kunna vidta nödvändiga åtgärder för att säkerställa de verksamheter som kommunen har bedömt alltid måste kunna upprätthållas och ge invånare och media tillräcklig och korrekt information om händelsen. Kriterierna för de tre alternativen är:

Helt uppnådd:

- ✧ Kommunens krisledning (förtroendevalda och personal) samt förvaltningsledningen för de verksamheter som alltid måste kunna upprätthållas har utbildats och övats under den senaste tvåårsperioden.
- ✧ Kommunen har beredskap (organisation, personal, övriga resurser) för information till invånare och den egna personalen vid en extraordinär händelse.
- ✧ Kommunen har en plan för fortlöpande utbildning och övning av kommunledningen och berörda förvaltningar.
- ✧ Kommunen har vidtagit åtgärder som säkerställer ledningsförmågan genom tekniska förstärkningsåtgärder av sin ledningsplats med reservkraft, avbrottsfri strömförsörjning, skalskydd och ökad kommunikationssäkerhet (tele, data).

Delvis uppnådd:

- ✧ Kommunens krisledning (förtroendevalda och personal) samt förvaltningsledningen för de verksamheter som alltid måste kunna upprätthållas har övats och utbildats någon gång under mandatperioden.
- ✧ Kommunen har beredskap (organisation, personal, övriga resurser) för information till invånare och den egna personalen vid en extraordinär händelse.
- ✧ Kommunledningens ledningsplats har tillgång till reservkraft.

Inte uppnådd:

- ✧ Inget av ovanstående alternativ har uppnåtts.

A10. Krisberedskapsplaner

Antal verksamheter som kommunerna angivit att de har krisberedskapsplaner för
Varje år frågar MSB genom länsstyrelserna kommunerna om hur krisberedskapsarbetet bedrivs. En av frågorna handlar om i vilken omfattning kommunerna har krisberedskapsplaner för sina olika verksamheter.

MSB frågar i enkäten kommunerna om följande:

”För vilka av följande verksamheter i kommunen finns krisberedskapsplaner?”. De verksamheter som avses är följande:

- › Ledning
- › Information
- › Äldreomsorg
- › Individ- och familjeomsorg
- › Stöd till personer med funktionsnedsättning
- › Skolverksamhet
- › Förskoleverksamhet
- › Elförsörjning
- › Dricksvattenförsörjning
- › Fjärr-/närvarmförsörjning
- › Miljö- och hälsoskydd
- › Annan verksamhet

I måttet på indikator A10 har varje område givits en poäng, om man således har krisberedskapsplaner inom samtliga områden får man 12 poäng vilket också är max-värde för indikatorn.

A11. Hjälp vid nödläge

Larmbehandlingstid för räddningstjänst. Mediantid i minuter.

Uppgifter om larmbehandlingstid kommer från SOS Alarm. Med larmbehandlingstid avses tiden från det att larmcentralen får larmet till dess att räddningstjänsten larmas ut. Observera att endast insatser med syfte att rädda liv, egendom och miljö ingår. I denna öppna jämförelse har uppgifter om larmbehandlingstid för perioden 1 juni 2010 till och med 31 maj 2011 använts. Indikatorn är ett medianvärde i minuter.

Responstid för räddningstjänst dvs. tid från 112-samtal till första resurs är på plats. Mediantid i minuter.

Uppgifter om responstider kommer från SOS Alarm. Med responstid avses tiden från det att larmcentralen får larmet till dess att räddningstjänsten anländer till skadepplatsen. Observera att endast insatser med syfte att rädda liv, egendom och miljö ingår. I denna öppna jämförelse har uppgifter om responstid för perioden 1 juni 2010 till och med 31 maj 2011 använts. Indikatorn är ett medianvärde i minuter.

Larmbehandlingstid för ambulans. Mediantid i minuter.

Uppgifter om larmbehandlingstid kommer från SOS Alarm. Med larmbehandlingstid avses tiden från det att larmcentralen får larmet till dess att ambulansen larmas ut. Observera att endast larm med prioritet 1 tagits med. I denna öppna jämförelse har uppgifter om larmbehandlingstid för perioden 1 juni 2010 till och med 31 maj 2011 använts. Indikatorn är ett medianvärde i minuter.

Responstid för ambulans dvs. tid från 112-samtal till första resurs är på plats. Mediantid i minuter.

Uppgifter om responstider kommer från SOS Alarm. Med responstid avses tiden från det att larmcentralen får larmet till dess att ambulansen är framme. Observera att endast larm med prioritet 1 tagits med. I denna öppna jämförelse har uppgifter om larmbehandlingstid för perioden 1 juni 2010 till och med 31 maj 2011 använts. Indikatorn är ett medianvärde i minuter.

A12

A12. Jämställdhet

Andel kvinnor som arbetar som brandpersonal i utryckningstjänst

MSB sammanställer årligen, i samverkan med länsstyrelserna, i vilken omfattning kommunerna ser till att lagen om skydd mot olyckor efterföljs. Kommunerna eller kommunalförbundet fick ange hur många anställda som i huvudsak tjänstgör som brandmän eller befäl i utryckningstjänst samt hur stor del av dessa som är kvinnor. Uppgifterna avser år 2010. Observera att indikatorn bygger på data som dels lämnas in av enskilda kommuner, dels av så kallade kommunalförbund eller motsvarande. Alla kommuner som ingår i ett kommunalförbund får samma värde även om det kan finnas skillnader mellan kommunerna.

B1

B1. Kostnader

Kostnader för räddningstjänst per invånare i kr

Kostnaderna avser räddningstjänsternas insatser i syfte att förebygga och åtgärda brand, olyckor, skador och andra nödsituationer. I redovisningen används bruttokostnader för år 2010. Bruttokostnaderna har justerats med uppgifter från SCB om befolkningen i respektive kommun. Det ska nämnas att kommunerna har olika bokförings- och kostnadsprinciper för exempelvis avskrivningar, internhyror och personalskulder.

Ersättning för krisberedskap per invånare i kr

Kommunen erhåller för uppgifter inom krishanteringssystemet en årlig ersättning från staten. Ett tillägg utbetalas till Stockholm, Göteborg och Malmö och vissa kommuner i anslutning till dessa dels på grund av den speciella riskbilden i storstäderna, dels för att det krävs ett omfattande och aktivt arbete över kommungränserna i sammanhängande risk- och sårbarhetsfrågor. Redovisade ersättningsbelopp avser 2011 och har justerats med uppgifter från SCB om befolkningen i respektive kommun.

T1. Temaindikatorer

Antal anmälda våldsbrott där offret är obekant med gärningspersonen per 1 000 invånare

Uppgifterna har hämtats från Brottsförebyggande rådets officiella kriminalstatistik. Denna statistik belyser brottsligheten utifrån de brott som anmäls till och handläggs av polis, tull, åklagare, domstol och kriminalvård. Brott som inte anmäls kommer inte med i kriminalstatistiken. Brott som har ägt rum tidigare, men anmälts under redovisningsåret finns med i statistiken, liksom brott som anmälts i Sverige men begåtts utomlands. I mindre omfattning finns även anmälda brott som i senare utredning inte visar sig vara brott redovisad. I brottskategorin våldsbrott där offret är obekant med gärningspersonen ingår annan misshandel än grov och grov misshandel såväl utomhus som inomhus där offret är obekant med gärningspersonen. Följande brottskoder ingår: 0355, 0357, 0365, 0367, 0375, 0377, 0385, 0387, 9301, 9303, 9305, 9307, 9309, 9311, 9313, 9315, 9317, 9319, 9321, 9323, 9325, 9327, 9329, 9331, 9333, 9335, 9337, 9339, 9341, 9343, 9345 samt 9347.

I denna öppna jämförelse har statistik för perioden 2008 till 2010 använts och omfattar totalt knappt 120 000 våldsbrott där offret är obekant med gärningspersonen. Antalet anmälda brott har sedan justerats med uppgifter från SCB om befolkningen i respektive kommun.

Antal anmälda våldsbrott där offret är bekant med gärningspersonen per 1 000 invånare

Uppgifterna har hämtats från Brottsförebyggande rådets officiella kriminalstatistik. Denna statistik belyser brottsligheten utifrån de brott som anmäls till och handläggs av polis, tull, åklagare, domstol och kriminalvård. Brott som inte anmäls kommer inte med i kriminalstatistiken. Brott som har ägt rum tidigare, men anmälts under redovisningsåret finns med i statistiken, liksom brott som anmälts i Sverige men begåtts utomlands. I mindre omfattning finns även anmälda brott som i senare utredning inte visar sig vara brott redovisad. I brottskategorin våldsbrott där offret är bekant med gärningspersonen ingår annan misshandel än grov och grov misshandel såväl utomhus som inomhus där offret är bekant med gärningspersonen. Följande brottskoder ingår: 0356, 0358, 0376, 0378, 9302, 9304, 9306, 9308, 9310, 9312, 9314, 9316, 9318, 9320, 9322, 9324, 9326, 9328, 9330, 9332, 9334, 9336, 9338, 9340, 9342, 9344, 9346, 9348, 9350, 9352, 9354 samt 9356.

I denna öppna jämförelse har statistik för perioden 2008 till 2010 använts och omfattar totalt ca 85 000 våldsbrott där offret är bekant med gärningspersonen. Antalet anmälda brott har sedan justerats med uppgifter från SCB om befolkningen i respektive kommun.

Antal anmälda våldsbrott där offret är i nära relation med gärningspersonen per 1 000 invånare

Uppgifterna har hämtats från Brottsförebyggande rådets officiella kriminalstatistik. Denna statistik belyser brottsligheten utifrån de brott som anmäls till och handläggs av polis, tull, åklagare, domstol och kriminalvård. Brott som inte anmäls kommer inte med i kriminalstatistiken. Brott som har ägt rum tidigare, men anmälts under redovisningsåret finns med i statistiken, liksom brott som anmälts i Sverige men begåtts utomlands. I mindre omfattning finns även anmälda brott som i senare utredning inte visar sig vara brott redovisad. I brottskategorin våldsbrott där offret är i nära relation med gärningspersonen ingår annan misshandel än grov och grov misshandel såväl utomhus som inomhus där offret är i nära relation med gärningspersonen. Följande brottskoder ingår: 9349, 9353, 9351 samt 9355.

I denna öppna jämförelse har statistik för perioden 2008 till 2010 använts och omfattar totalt ca 30 000 våldsbrott där offret är i nära relation med gärningspersonen. Antalet anmälda brott har sedan justerats med uppgifter från SCB om befolkningen i respektive kommun.

Modellberäknade värden

Kommunerna skiljer sig åt vad gäller lokala förhållanden som geografi, demografi och socioekonomiska faktorer. Dessa förhållanden påverkar de faktiska resultaten av personskador, bränder med egendomsskador, våldsbrott och stöld- och tillgreppsbrott. Därför redovisas även modellberäknade värden för dessa resultat, som ska tolkas som det resultat kommunen borde ha med hänsyn till lokala förhållanden. Det modellberäknade värdet har tagits fram med hjälp av statistiska regressionsanalyser där faktiska resultat har jämförts med variabler för lokala förhållanden.

Kommunerna har klassificerats efter om de har fler eller färre faktiska bränder än de modellberäknade. Klassificeringen beror på om det faktiska värdet ligger utanför 95-procentiga konfidensintervall, vilka uttrycker osäkerheten som finns i beräkningen. Om det faktiska värdet inte ligger utanför konfidensintervallet anses kommunen ha lika många bränder som modellberäknat. Motsvarande gäller för personskador, våldsbrott samt stöld- och tillgreppsbrott.

Metoden för att ta fram de modellberäknade värdena beskrivs närmare i Räddningsverkets rapport ”Bränder och lokala förhållanden – Modellberäknade värde för kommuner”, NCO 2008:11, I99–197/08.

Beräkning trendvärden

Trendvärden har beräknats genom att jämföra det genomsnittliga resultatet för år 2008–2010 med det genomsnittliga resultatet för år 2000–2002 för indikatorerna A1 personskador, A3 Våldsbrott och A4 stöld- och tillgreppsbrott. För indikatorn A2 Bränder med egendomsskador jämförs istället resultaten för 2006–2010 med 2000–2005, eftersom variationen för denna indikator är större. Vi har beräknat den procentuella förändringen i utfall

mellan den senare perioden och den tidigare perioden, vilket betyder att en ökning i procent innebär att skadorna, bränderna och brotten har ökat. Resultaten varierar mellan åren och detta gäller speciellt för små kommuner. För att ta hänsyn till att denna variation har vi valt att endast redovisa en procentuell ökning eller minskning om ökningen eller minskningen överstiger en standardavvikelse beräknat utifrån alla åren, dvs. 2000–2010. Uppfylls inte detta villkor klassificerar vi trenden som oförändrad, dvs. siffran 0 visas i tabellbilagan.

Sammanvägt värde

Det sammanvägda värdet är beräknat genom sammanvägning av de i rapporten redovisade faktiska utfallen för resultatindikatorerna A1 personskador, A2 Bränder med egendomsskador, A3 Våldsbrott och A4 stöld- och tillgreppsbrott.

De sammanvägda värdena har tagits fram mot bakgrund av ett önskemål om att få en samlad bild av respektive kommuns resultat. Ytterligare ett syfte är att ännu tydligare kunna lyfta fram framgångsrika kommuner. Med det avses kommuner som överlag placerar sig högt i jämförelse med andra när flera resultatindikatorer tas i beaktande. Det är viktigt att påpeka att bakom det sammanvägda värdet kan dölja sig såväl höga som låga värden på de faktiska resultatindikatorerna. Vi gör inte anspråk på att ge en helhetsbild av måluppfyllelsen i kommunernas verksamhet, men det sammanvägda värdet ger en indikation på hur väl kommunerna lyckas. I det presenterade sammanvägda värdet tas heller ingen hänsyn till de olika lokala förhållandena för kommunerna.

De fyra indikatorer som ingår i det sammanfattande värdet har standardiserats för att vara jämförbara. Metoden som har använts innebär att kommunens värde för respektive indikator gjorts om till ett värde upp till 100 beroende på hur högt värde varje kommun har i jämförelse med den bästa kommunen. Den kommun som har det högsta värdet för respektive indikator tilldelas värdet 100. De andra kommunerna får värden som motsvarar deras utfall i procent av den bästa. En kommun med dubbelt så många utfall som den bästa får således värdet 50.

För att få fram ett sammanvägt värde för respektive kommun adderas de standardiserade värdena med varandra (oviktat) och ett sammanvägt värde erhålls. Värdena har således viktats lika, vilket innebär att samtliga indikatorer tillmäts lika stor betydelse. Vilka vikter som tilldelas en viss indikator kan alltid diskuteras och självklart leder en förändring av vikterna till att resultaten förändras. Vi har dock i nuläget inte ansett oss ha möjlighet att tillmäta olika indikatorer olika stor vikt, men eftersom det finns två brottsindikatorer har brott som helhet större vikt.

Vi har valt att i rapporten enbart redovisa det sammanvägda värdet i form av kommunens placering i förhållande till alla andra kommuner. Det ska också nämnas att det finns ett flertal metoder att beräkna sammanvägda värden (index) på och att metoderna ger lite olika resultat.



Tabeller

I denna bilaga redovisas värden för samtliga kommuner. Varje kommun kan här se vilket värde den har för respektive indikator. Tabellen är färgad med grönt, gult och rött. Grön färg betyder att kommunens värde hör till de 25 procent av kommunerna med bäst värden. Röd färg får de 25 procent av kommunerna med sämst värde för respektive indikator och gul färg anger att kommunen ligger bland de 50 procent i mittfältet. Antalet kommuner i de tre grupperna varierar något beroende på indikator. Alla kommuner med samma värde räknas till samma grupp.

För vissa indikatorer finns pilar som redovisar utvecklingen i en kommun jämfört med föregående års värden. Pil uppåt betyder att ökningen varit större än fem procent, pil nedåt betyder att minskningen varit mer än fem procent och pil åt sidan att skillnaden ligger där emellan.

När det gäller utvecklingen över tiden har många kommuner värdet noll. Anledningen är att resultatvariablerna varierar mycket mellan åren. Värdet noll redovisas om den procentuella ökningen eller minskningen inte överstiger en standardavvikelse. Tolkningen av detta är således att utvecklingen har varit oförändrad under tidsperioden.

Observera att vissa indikatorer bygger på uppgifter som lämnats av kommunalförbund. Här får alla kommuner ingående i förbundet samma värde även om det kan finnas skillnader mellan kommunerna.

TABELL 1. Resultatindikatorer A1-A4.

Kommun	A1. Personskador				A2. Bränder med egendomsskador			
	Antal sjukhusvårdade (inskrivna på sjukhus minst ett dygn) till följd av oavsiktliga skador (olyckor) per 1 000 invånare	Jämfört med förra årets rapport	Avvikelse från modellberäknat värde	Utveckling mellan 2000-2002 och 2008-2010. (%)	Antal utvecklade bränder i byggnad per 1 000 invånare	Jämfört med förra årets rapport	Avvikelse från modellberäknat värde	Utveckling mellan 2000-2004 och 2006-2010. (%)
Stockholms län								
Botkyrka	7,9	→	Färre än	0	0,45	→	Lika många	-29
Danderyd	11,3	→	Fler än	0	0,19	→	Färre än	0
Ekerö	9,6	→	Fler än	25	0,51	↘	Fler än	-
Haninge	8,6	→	Lika många	0	0,60	→	Fler än	0
Huddinge	8,6	→	Lika många	0	0,39	↘	Fler än	-23
Järfälla	9,0	→	Färre än	17	0,34	↗	Lika många	0
Lidingö	11,1	→	Fler än	0	0,28	↘	Lika många	0
Nacka	8,8	→	Lika många	0	0,26	↘	Lika många	-40
Norrtälje	11,9	→	Fler än	26	0,75	→	Fler än	0
Nykvarn	8,6	→	Fler än	0	0,27	→	Färre än	-32
Nynäshamn	11,5	↗	Fler än	12	0,60	↗	Lika många	0
Salem	7,9	→	Lika många	-9	0,15	→	Färre än	0
Sigtuna	9,3	→	Lika många	0	0,60	→	Fler än	0
Sollentuna	9,0	→	Lika många	21	0,33	↗	Fler än	0
Solna	10,0	→	Lika många	0	0,30	↘	Färre än	-37
Stockholm	10,4	→	Fler än	-6	0,37	→	Lika många	-30
Sundbyberg	9,6	→	Lika många	0	0,47	→	Lika många	0
Södertälje	10,4	↗	Fler än	0	0,80	→	Fler än	30
Tyresö	8,5	→	Färre än	0	0,34	↘	Lika många	-25
Täby	9,8	↗	Lika många	15	0,23	↘	Färre än	0
Upplands Väsby	9,3	→	Lika många	24	0,44	→	Färre än	0
Upplands-Bro	8,9	→	Lika många	18	0,39	↘	Lika många	0
Vallentuna	9,3	→	Fler än	0	0,35	↘	Lika många	0
Vaxholm	10,1	↗	Fler än	0	0,37	↘	Fler än	0
Värmdö	8,4	→	Lika många	0	0,47	↘	Fler än	-24
Österåker	9,6	→	Fler än	20	0,33	→	Lika många	0
Uppsala län								
Enköping	10,3	→	Färre än	0	0,66	→	Fler än	0
Heby	12,0	→	Färre än	0	1,01	↘	Fler än	0
Håbo	8,4	→	Fler än	0	0,39	→	Lika många	0
Knivsta	7,6	→	Färre än	-	0,52	↗	Fler än	-
Tierp	12,1	→	Färre än	-9	0,82	→	Färre än	-21
Uppsala	8,7	→	Färre än	-9	0,48	→	Fler än	0

A3. Våldsbrott				A4. Stöld och tillgrepp				Sammanvägt värde A1-A4	
Antal anmälda våldsbrott per 1 000 invånare	Jämfört med förra årets rapport	Avvikelse från modellberäknat värde	Utveckling mellan 2000-2002 och 2008-2010. (%)	Antal anmälda stöld- och tillgreppsbrott per 1 000 invånare	Jämfört med förra årets rapport	Avvikelse från modellberäknat värde	Utveckling mellan 2000-2002 och 2008-2010. (%)	Sammanvägt värde - faktiskt resultat. Rangordning.	Placeringsförändring jämfört med förra årets placering.
2,5-19,9				14,3-92,6					
8,5				41,3					
15,0	→	Lika många	0	48,2	→	Färre än	-33	66	-12
6,1	↗	Lika många	36	46,5	↗	Fler än	-31	16	-3
5,8	↘	Lika många	26	28,3	→	Lika många	-23	31	-4
16,1	→	Lika många	41	56,2	→	Färre än	-18	139	-20
13,6	→	Fler än	11	57,0	→	Färre än	-28	84	6
12,5	↗	Lika många	30	51,9	→	Färre än	-22	68	-20
5,7	→	Färre än	49	32,2	→	Färre än	-35	20	2
8,2	→	Lika många	33	45,9	→	Färre än	-13	26	-3
12,5	→	Lika många	50	48,8	→	Fler än	-15	236	-19
5,0	↘	Lika många	90	31,4	→	Lika många	0	8	-3
14,7	→	Fler än	66	51,0	→	Fler än	0	225	-36
10,6	→	Fler än	65	36,4	→	Lika många	-31	3	-2
15,7	↗	Fler än	59	66,4	→	Fler än	-32	196	-20
10,0	↗	Fler än	43	53,4	→	Fler än	-14	57	-25
11,5	→	Lika många	0	63,6	→	Färre än	-28	87	10
19,9	→	Fler än	24	86,9	→	Lika många	-23	204	-7
14,2	→	Lika många	17	60,3	→	Färre än	0	146	9
17,2	→	Lika många	47	61,3	→	Färre än	-34	252	-14
9,3	→	Lika många	50	42,5	↘	Lika många	-35	36	-3
6,9	→	Färre än	34	41,0	↘	Lika många	-25	18	6
13,9	↘	Fler än	46	58,7	→	Färre än	-20	65	15
13,9	→	Lika många	0	42,5	→	Lika många	-22	120	5
9,5	→	Fler än	54	37,7	→	Lika många	-31	43	6
4,9	↘	Lika många	0	28,9	↘	Färre än	-46	15	4
9,6	→	Fler än	65	41,7	→	Fler än	-20	53	5
8,7	→	Lika många	0	41,0	↘	Lika många	-34	44	0
10,8	↗	Fler än	44	49,3	→	Fler än	-14	173	-25
7,4	↗	Färre än	94	27,2	↗	Färre än	-43	97	-26
11,0	→	Fler än	42	40,9	↘	Fler än	-17	48	-11
5,0	→	Lika många	-	27,2	→	Färre än	-	9	-2
10,0	→	Lika många	106	32,1	→	Färre än	-25	159	-16
11,3	→	Färre än	40	48,4	→	Färre än	-29	83	3

TABELL 1. Resultatindikatorer A1-A4.

Kommun	A1. Personskador				A2. Bränder med egendomsskador			
	Antal sjukhusvårdade (inskrivna på sjukhus minst ett dygn) till följd av oavsiktliga skador (olyckor) per 1 000 invånare	Jämfört med förra årets rapport	Avvikelse från modellberäknat värde	Utveckling mellan 2000-2002 och 2008-2010. (%)	Antal utvecklade bränder i byggnad per 1 000 invånare	Jämfört med förra årets rapport	Avvikelse från modellberäknat värde	Utveckling mellan 2000-2004 och 2006-2010. (%)
	7,5-20,9				0,15-2,29			
	11,7				0,66			
Uppsala län (forts)								
Älvkarleby	10,5	→	Färre än	-26	1,17	↗	Fler än	0
Östhammar	11,6	→	Lika många	0	0,68	↘	Lika många	0
Södermanlands län								
Eskilstuna	11,8	→	Fler än	0	0,49	↘	Färre än	-28
Flen	11,5	→	Lika många	0	0,81	↗	Fler än	0
Gnesta	9,8	↘	Färre än	0	0,57	→	Färre än	0
Katrineholm	10,2	→	Färre än	0	0,65	→	Färre än	0
Nyköping	11,1	→	Lika många	0	0,51	→	Lika många	0
Oxelösund	12,6	↗	Fler än	0	0,72	→	Lika många	0
Strängnäs	10,9	↗	Fler än	0	0,54	→	Fler än	0
Trosa	10,2	→	Fler än	0	0,34	→	Färre än	0
Vingåker	10,1	→	Färre än	0	0,62	→	Färre än	-39
Östergötlands län								
Boxholm	11,7	→	Färre än	0	1,03	↘	Fler än	0
Finspång	10,9	↘	Lika många	0	0,58	→	Färre än	-27
Kinda	12,1	→	Färre än	-	0,67	↗	Färre än	-35
Linköping	9,9	→	Färre än	-	0,32	→	Färre än	-32
Mjölby	11,2	→	Färre än	0	0,62	↘	Färre än	0
Motala	11,0	→	Färre än	-16	0,50	→	Färre än	-27
Norrköping	10,5	→	Lika många	0	0,52	↘	Lika många	-16
Söderköping	10,0	→	Färre än	0	0,50	→	Färre än	0
Vadstena	11,8	→	Färre än	0	0,64	→	Lika många	104
Valdemarsvik	12,7	→	Lika många	-	0,99	↗	Färre än	0
Ydre	13,1	↘	Lika många	0	-	-	-	-
Åtvidaberg	11,2	→	Färre än	-	0,53	↗	Färre än	0
Ödeshög	10,5	↘	Färre än	0	1,16	↘	Fler än	0
Jönköpings län								
Aneby	13,8	↘	Lika många	0	-	-	-	-
Eksjö	14,4	→	Fler än	0	0,84	→	Fler än	0
Gislaved	11,3	→	Lika många	0	0,77	↗	Lika många	0
Gnosjö	11,5	→	Fler än	0	0,63	↗	Färre än	0

A3. Våldsbrott				A4. Stöld och tillgrepp				Sammanvägt värde A1-A4	
Antal anmälda våldsbrott per 1 000 invånare	Jämfört med förra årets rapport	Avvikelse från modellberäknat värde	Utveckling mellan 2000-2002 och 2008-2010. (%)	Antal anmälda stöld- och tillgreppsbrott per 1 000 invånare	Jämfört med förra årets rapport	Avvikelse från modellberäknat värde	Utveckling mellan 2000-2002 och 2008-2010. (%)	Sammanvägt värde - faktiskt resultat. Rangordning.	Placeringsförändring jämfört med förra årets placering.
2,5-19,9				14,3-92,6					
8,5				41,3					
9,0	↘	Fler än	108	36,0	→	Lika många	-33	142	12
7,6	↗	Färre än	48	25,0	→	Färre än	-46	61	-1
17,1	→	Fler än	38	63,9	→	Lika många	-24	244	3
14,8	→	Fler än	67	56,1	↗	Fler än	-18	260	-19
8,9	↗	Fler än	76	34,7	→	Lika många	-16	74	11
14,5	→	Fler än	73	55,3	↗	Fler än	0	209	-30
13,4	↗	Fler än	75	54,2	→	Fler än	-9	202	-28
10,1	↗	Lika många	19	47,5	↗	Lika många	0	227	-41
12,6	→	Fler än	80	52,4	→	Fler än	-28	193	-29
8,8	↗	Fler än	73	38,7	→	Fler än	-29	52	-21
11,0	↗	Fler än	155	36,7	→	Fler än	0	113	-21
3,8	↘	Färre än	0	29,5	↘	Fler än	-48	35	41
11,6	↗	Fler än	117	31,7	→	Färre än	-34	105	7
7,1	↗	Fler än	93	23,3	→	Färre än	-46	55	-10
10,2	→	Fler än	35	51,6	↘	Färre än	-35	67	-4
8,2	↗	Fler än	38	50,9	↘	Fler än	-31	162	5
10,1	→	Färre än	49	38,1	↘	Färre än	-45	106	12
14,1	→	Fler än	47	54,9	↘	Färre än	-31	191	15
4,5	→	Färre än	0	24,0	→	Färre än	-39	13	1
7,4	→	Lika många	0	36,7	↘	Lika många	-34	115	-4
8,6	↗	Fler än	111	29,8	→	Färre än	-47	149	-36
2,9	↗	Färre än	193	27,8	↘	Lika många	0	-	-
4,7	↗	Lika många	77	22,5	↘	Färre än	-49	17	-8
7,4	↘	Fler än	0	46,5	↘	Fler än	0	164	54
7,6	↗	Fler än	86	35,1	↘	Fler än	-21	-	-
10,2	→	Fler än	60	57,4	→	Fler än	-19	279	0
7,8	↘	Färre än	84	34,8	→	Färre än	-22	117	14
6,0	→	Färre än	0	24,7	↗	Färre än	-34	42	-16

TABELL 1. Resultatindikatorer A1-A4.

Kommun	A1. Personskador				A2. Bränder med egendomsskador			
	Antal sjukhusvårdade (inskrivna på sjukhus minst ett dygn) till följd av oavsiktliga skador (olyckor) per 1 000 invånare	Jämfört med förra årets rapport	Avvikelse från modellberäknat värde	Utveckling mellan 2000-2002 och 2008-2010. (%)	Antal utvecklade bränder i byggnad per 1 000 invånare	Jämfört med förra årets rapport	Avvikelse från modellberäknat värde	Utveckling mellan 2000-2004 och 2006-2010. (%)
<i>Min-max</i>	7,5-20,9				0,15-2,29			
<i>Median</i>	11,7				0,66			
Jönköpings län (forts)								
Habo	10,6	→	Fler än	0	0,46	↘	Lika många	-45
Jönköping	11,7	→	Fler än	0	0,47	→	Lika många	0
Mullsjö	10,2	→	Färre än	0	0,62	↘	Lika många	0
Nässjö	14,6	→	Fler än	9	0,75	→	Lika många	39
Sävsjö	12,3	→	Lika många	-12	0,84	↗	Färre än	0
Tranås	13,4	→	Fler än	10	0,56	→	Färre än	0
Vaggeryd	11,9	→	Lika många	0	0,85	↗	Fler än	0
Vetlanda	12,6	↘	Fler än	0	0,84	→	Fler än	0
Värnamo	11,9	→	Fler än	0	0,80	→	Fler än	0
Kronobergs län								
Alvesta	12,8	↗	Fler än	0	0,69	↘	Färre än	0
Lessebo	12,8	↗	Fler än	0	0,86	→	Lika många	0
Ljungby	10,6	→	Färre än	0	0,63	↘	Färre än	0
Markaryd	10,9	→	Färre än	0	0,77	↘	Färre än	-48
Tingsryd	13,5	↗	Lika många	0	1,04	→	Lika många	0
Uppvidinge	15,4	↗	Fler än	0	1,19	→	Fler än	0
Växjö	11,1	↗	Lika många	0	0,34	→	Färre än	-33
Älmhult	10,2	↗	Färre än	0	0,47	↘	Färre än	0
Kalmar län								
Borgholm	14,7	→	Lika många	15	0,72	↘	Färre än	0
Emmaboda	13,6	→	Fler än	-13	1,22	↗	Fler än	0
Hultsfred	13,2	→	Färre än	0	1,58	↘	Fler än	0
Högsby	14,2	→	Lika många	13	1,73	↗	Fler än	0
Kalmar	12,1	↗	Lika många	-7	0,34	↘	Färre än	0
Mönsterås	13,2	↗	Fler än	16	0,85	↗	Fler än	0
Mörbylånga	11,4	→	Lika många	-13	0,44	↘	Färre än	-32
Nybro	14,9	→	Fler än	8	0,63	→	Färre än	0
Oskarshamn	11,3	↗	Färre än	0	0,62	↗	Fler än	0
Torsås	16,2	↗	Fler än	14	0,65	↗	Färre än	0
Vimmerby	12,8	↗	Färre än	19	1,00	→	Fler än	0
Västervik	13,5	↗	Fler än	0	0,82	↘	Fler än	0

A3. Våldsbrott				A4. Stöld och tillgrepp				Sammanvägt värde A1-A4	
Antal anmälda våldsbrott per 1 000 invånare	Jämfört med förra årets rapport	Avvikelse från modellberäknat värde	Utveckling mellan 2000-2002 och 2008-2010. (%)	Antal anmälda stöld- och tillgreppsbrott per 1 000 invånare	Jämfört med förra årets rapport	Avvikelse från modellberäknat värde	Utveckling mellan 2000-2002 och 2008-2010. (%)	Sammanvägt värde - faktiskt resultat. Rangordning.	Placeringsförändring jämfört med förra årets placering.
2,5-19,9				14,3-92,6					
8,5				41,3					
2,6	↗	Färre än	0	21,6	↘	Färre än	-28	1	1
9,1	→	Färre än	17	56,7	→	Lika många	-17	166	14
5,9	↗	Lika många	0	29,2	↘	Färre än	-42	41	12
9,0	→	Fler än	76	54,4	↗	Fler än	0	263	-1
8,1	↗	Fler än	32	38,1	↘	Lika många	-29	177	19
7,5	↗	Lika många	47	51,9	↘	Fler än	-28	194	0
4,1	↘	Färre än	0	41,4	→	Lika många	0	62	39
8,2	↗	Lika många	46	33,7	→	Färre än	-37	154	17
6,4	↘	Färre än	28	44,1	↘	Lika många	0	138	49
7,1	→	Färre än	56	43,0	→	Lika många	-13	167	-21
8,0	↗	Fler än	127	52,8	↗	Fler än	31	232	-33
5,7	→	Färre än	20	44,2	↘	Lika många	0	77	22
7,9	→	Färre än	39	57,7	↘	Fler än	0	186	21
5,5	→	Färre än	30	41,1	→	Lika många	-22	157	-4
7,0	↘	Lika många	91	35,5	↘	Färre än	0	220	5
9,2	→	Lika många	37	57,3	↘	Lika många	-20	99	-4
5,0	→	Färre än	0	41,8	↘	Lika många	0	40	3
13,5	→	Fler än	32	44,7	→	Fler än	0	274	-1
8,3	↗	Lika många	199	56,8	↗	Fler än	0	272	-46
12,0	→	Fler än	90	50,4	↘	Fler än	0	281	0
7,4	↘	Färre än	53	36,5	↘	Färre än	0	229	16
11,4	→	Fler än	31	58,4	→	Fler än	-12	141	-15
8,4	↗	Fler än	47	31,3	↘	Färre än	0	158	-34
3,3	↘	Färre än	0	22,0	↘	Färre än	0	7	1
7,7	↗	Färre än	45	47,2	→	Fler än	-16	221	-10
8,0	→	Färre än	19	31,9	↘	Färre än	-35	89	-12
7,0	↗	Lika många	36	35,2	→	Lika många	0	185	-52
7,3	↘	Lika många	0	33,3	→	Lika många	-27	151	-12
10,0	↗	Lika många	49	38,2	↘	Färre än	-36	222	-1

TABELL 1. Resultatindikatorer A1-A4.

Kommun	A1. Personskador				A2. Bränder med egendomsskador			
	Antal sjukhusvårdade (inskrivna på sjukhus minst ett dygn) till följd av oavsiktliga skador (olyckor) per 1 000 invånare	Jämfört med förra årets rapport	Avvikelse från modellberäknat värde	Utveckling mellan 2000-2002 och 2008-2010. (%)	Antal utvecklade bränder i byggnad per 1 000 invånare	Jämfört med förra årets rapport	Avvikelse från modellberäknat värde	Utveckling mellan 2000-2004 och 2006-2010. (%)
	Min-max				7,5-20,9			
Median	11,7				0,66			
Gotlands län								
Gotland	14,1	→	Fler än	0	0,84	→	Fler än	-15
Blekinge län								
Karlshamn	8,3	→	Färre än	-11	0,50	↘	Färre än	0
Karlskrona	8,2	→	Färre än	0	0,55	→	Fler än	0
Olofström	8,2	→	Färre än	-16	0,59	→	Färre än	-40
Ronneby	9,0	↗	Färre än	11	0,70	→	Fler än	0
Sölvesborg	8,5	→	Färre än	-14	0,60	↗	Färre än	0
Skåne län								
Bjuv	11,4	→	Fler än	0	0,71	↗	Lika många	-
Bromölla	10,4	↗	Färre än	-19	0,52	↘	Färre än	-47
Burlöv	9,8	→	Färre än	0	0,38	↘	Färre än	-61
Båstad	11,6	→	Färre än	0	-	-	-	-
Eslöv	9,6	→	Färre än	0	0,60	→	Fler än	0
Helsingborg	11,7	→	Fler än	0	0,58	↗	Fler än	0
Hässleholm	10,7	→	Färre än	-14	0,65	→	Lika många	-26
Höganäs	11,5	→	Fler än	11	0,59	↘	Fler än	0
Hörby	10,4	→	Färre än	-8	0,52	↘	Färre än	0
Höör	10,7	→	Färre än	0	0,60	↘	Lika många	0
Klippan	13,1	↗	Fler än	19	0,89	→	Fler än	0
Kristianstad	10,7	→	Färre än	-11	0,43	↘	Färre än	-38
Kävlinge	8,7	→	Lika många	0	0,38	↘	Fler än	0
Landskrona	11,5	→	Lika många	0	0,55	↘	Färre än	-23
Lomma	8,3	↗	Färre än	0	0,23	→	Färre än	-39
Lund	8,0	→	Färre än	0	0,34	→	Lika många	0
Malmö	10,5	→	Fler än	-7	0,77	→	Fler än	19
Osby	11,6	→	Färre än	-8	0,74	↗	Lika många	0
Perstorp	11,8	↗	Färre än	0	1,03	↘	Fler än	0
Simrishamn	12,6	↗	Färre än	0	0,80	↗	Lika många	0
Sjöbo	11,4	→	Lika många	0	0,95	↗	Fler än	-30
Skurup	9,7	→	Färre än	0	0,62	↗	Lika många	0
Staffanstorp	7,5	→	Färre än	-6	0,26	↘	Färre än	0
Svalöv	11,5	→	Fler än	8	0,65	↘	Lika många	-34

A3. Våldsbrott				A4. Stöld och tillgrepp				Sammanvägt värde A1-A4	
Antal anmälda våldsbrott per 1 000 invånare	Jämfört med förra årets rapport	Avvikelse från modellberäknat värde	Utveckling mellan 2000-2002 och 2008-2010. (%)	Antal anmälda stöld- och tillgreppsbrott per 1 000 invånare	Jämfört med förra årets rapport	Avvikelse från modellberäknat värde	Utveckling mellan 2000-2002 och 2008-2010. (%)	Sammanvägt värde - faktiskt resultat. Rangordning.	Placeringsförändring jämfört med förra årets placering.
2,5-19,9				14,3-92,6					
8,5				41,3					
12,2	→	Lika många	45	41,8	→	Lika många	-36	261	-7
8,7	→	Lika många	41	50,2	↘	Fler än	0	59	5
8,2	↘	Lika många	0	44,4	↘	Färre än	-14	54	1
7,0	→	Färre än	25	38,6	→	Färre än	-27	39	-1
9,7	→	Lika många	60	46,1	→	Lika många	0	102	-23
7,6	→	Färre än	31	53,9	→	Fler än	-15	69	-12
13,0	→	Fler än	118	53,6	↘	Lika många	-20	234	-12
7,1	→	Färre än	32	48,1	↘	Fler än	-19	90	3
11,6	↗	Lika många	39	78,9	↗	Fler än	0	131	5
6,5	→	Lika många	0	53,5	→	Fler än	-31	-	-
11,8	→	Fler än	49	47,5	↘	Färre än	-25	133	-3
14,5	→	Lika många	29	83,8	↘	Fler än	-27	269	-14
10,8	↗	Fler än	67	58,0	→	Fler än	-11	206	-23
5,8	→	Färre än	41	38,8	→	Färre än	-29	79	5
11,9	↗	Fler än	95	54,3	↘	Fler än	0	171	27
10,7	→	Fler än	36	43,8	↘	Fler än	-30	150	32
10,7	→	Färre än	69	56,4	→	Fler än	-39	273	-7
12,6	→	Fler än	65	58,2	→	Fler än	-15	161	4
6,5	↗	Lika många	22	53,6	→	Fler än	0	38	1
15,6	→	Lika många	23	77,1	→	Lika många	-33	257	1
4,0	→	Lika många	36	36,2	↘	Fler än	-38	4	0
9,3	→	Lika många	24	70,7	→	Lika många	-21	49	-9
16,9	→	Lika många	18	92,6	→	Lika många	-23	277	-3
8,3	↘	Lika många	66	44,1	→	Lika många	-14	176	2
12,8	→	Fler än	147	66,5	→	Fler än	0	278	-11
5,9	↗	Färre än	28	42,6	→	Lika många	-17	135	-35
8,8	↗	Fler än	26	43,0	↘	Lika många	-31	195	-10
9,4	↘	Fler än	31	37,1	→	Färre än	-46	88	8
8,2	→	Fler än	104	42,5	→	Fler än	0	12	3
8,8	↗	Lika många	88	44,9	→	Lika många	-27	168	-8

TABELL 1. Resultatindikatorer A1-A4.

Kommun	A1. Personskador				A2. Bränder med egendomsskador					
	Antal sjukhusvårdade (inskrivna på sjukhus minst ett dygn) till följd av oavsiktliga skador (olyckor) per 1 000 invånare	Jämfört med förra årets rapport	Avvikelse från modellberäknat värde	Utveckling mellan 2000-2002 och 2008-2010. (%)	Antal utvecklade bränder i byggnad per 1 000 invånare	Jämfört med förra årets rapport	Avvikelse från modellberäknat värde	Utveckling mellan 2000-2004 och 2006-2010. (%)		
									Min-max	0,15-2,29
									Median	0,66
Skåne län (forts)										
Svedala	9,4	→	Lika många	0	0,29	→	Färre än	0		
Tomelilla	12,3	↗	Färre än	0	0,73	↘	Färre än	0		
Trelleborg	11,4	↗	Lika många	17	0,51	↘	Färre än	0		
Vellinge	9,9	→	Fler än	19	0,37	↗	Fler än	0		
Ystad	11,1	→	Färre än	0	0,67	→	Fler än	0		
Åstorp	11,5	↗	Fler än	0	0,51	↘	Färre än	-47		
Ängelholm	11,2	→	Färre än	0	0,40	↘	Färre än	0		
Örkelljunga	12,1	→	Lika många	17	0,88	↘	Färre än	0		
Östra Göinge	11,6	→	Färre än	0	0,74	↗	Färre än	0		
Hallands län										
Falkenberg	13,8	→	Fler än	0	0,65	→	Lika många	0		
Halmstad	11,8	→	Lika många	0	0,49	→	Lika många	-31		
Hylte	12,2	→	Fler än	0	1,32	↘	Fler än	0		
Kungsbacka	9,9	→	Fler än	-8	0,31	→	Lika många	-28		
Laholm	11,6	→	Färre än	0	0,77	↗	Lika många	0		
Varberg	13,9	→	Fler än	-12	0,53	→	Lika många	-18		
Västra Götalands län										
Ale	11,1	→	Fler än	0	0,62	↘	Fler än	0		
Alingsås	10,5	→	Färre än	14	0,55	→	Fler än	0		
Bengtstors	11,5	↗	Färre än	0	1,23	↗	Lika många	86		
Bollebygd	10,2	→	Färre än	0	0,58	→	Fler än	0		
Borås	11,4	→	Fler än	0	0,44	→	Färre än	0		
Dals-Ed	8,6	→	Färre än	-33	0,79	→	Färre än	0		
Essunga	12,4	↗	Färre än	0	1,10	↗	Fler än	0		
Falköping	12,4	→	Lika många	-10	0,52	→	Färre än	-23		
Färgelanda	11,2	↘	Färre än	0	0,98	→	Lika många	0		
Grästorp	10,8	↘	Färre än	-22	1,03	→	Fler än	0		
Gullspång	14,5	↗	Fler än	0	1,86	↘	Fler än	0		
Göteborg	10,0	→	Fler än	-14	0,51	↘	Fler än	-24		
Götene	10,8	→	Färre än	0	0,64	→	Lika många	0		
Herrljunga	12,3	→	Lika många	15	1,20	→	Fler än	58		
Hjo	14,0	→	Fler än	0	0,34	↘	Färre än	-52		

A3. Våldsbrott				A4. Stöld och tillgrepp				Sammanvägt värde A1-A4	
Antal anmälda våldsbrott per 1 000 invånare	Jämfört med förra årets rapport	Avvikelse från modellberäknat värde	Utveckling mellan 2000-2002 och 2008-2010. (%)	Antal anmälda stöld- och tillgreppsbrott per 1 000 invånare	Jämfört med förra årets rapport	Avvikelse från modellberäknat värde	Utveckling mellan 2000-2002 och 2008-2010. (%)	Sammanvägt värde - faktiskt resultat. Rangordning.	Placeringsförändring jämfört med förra årets placering.
2,5-19,9				14,3-92,6					
8,5				41,3					
5,9	→	Färre än	40	42,6	→	Fler än	-27	22	-2
10,4	↘	Fler än	0	49,0	↘	Lika många	-24	228	23
9,9	→	Färre än	41	49,0	→	Färre än	-31	165	-24
4,4	↗	Färre än	64	39,0	→	Fler än	0	19	-8
8,8	→	Färre än	37	47,6	→	Lika många	-28	170	-14
11,0	→	Lika många	43	69,2	→	Fler än	-18	216	-2
9,0	→	Fler än	61	48,8	↘	Fler än	-36	104	24
10,1	→	Fler än	86	56,3	→	Fler än	-31	249	0
7,4	↗	Färre än	90	37,1	→	Fler än	0	124	-9
9,7	→	Lika många	50	58,2	→	Fler än	-22	255	9
13,0	→	Fler än	58	60,6	↘	Lika många	-30	217	19
10,3	↗	Fler än	117	31,2	↘	Färre än	-43	197	60
6,0	→	Lika många	43	32,9	↘	Lika många	-38	21	0
8,5	→	Färre än	96	55,5	→	Fler än	-12	212	-4
9,1	↘	Lika många	54	44,9	↘	Lika många	-31	207	9
7,0	↗	Färre än	73	48,2	↘	Fler än	-18	125	25
7,8	→	Färre än	48	50,3	↘	Fler än	-26	118	11
6,4	→	Färre än	68	33,7	↘	Färre än	-24	116	7
2,5	↘	Färre än	-33	29,4	↘	Fler än	-36	5	5
10,9	→	Färre än	26	41,8	↘	Färre än	-35	129	5
6,8	↗	Lika många	60	36,0	→	Lika många	0	51	0
6,6	↗	Lika många	67	33,5	→	Fler än	-33	132	-27
7,0	→	Färre än	61	40,5	↘	Färre än	-21	111	24
6,4	→	Lika många	253	33,0	↗	Lika många	0	92	17
8,1	↗	Fler än	111	45,1	↗	Fler än	0	179	2
6,2	↗	Färre än	0	44,4	↘	Fler än	-22	237	-5
14,3	→	Färre än	0	84,9	↘	Lika många	-30	214	10
3,7	↗	Färre än	43	31,1	↘	Färre än	0	24	-7
6,9	→	Lika många	75	32,6	→	Färre än	-27	137	26
5,2	→	Färre än	0	25,4	↘	Färre än	-28	29	13

TABELL 1. Resultatindikatorer A1-A4.

Kommun	A1. Personskador				A2. Bränder med egendomsskador			
	Antal sjukhusvårdade (inskrivna på sjukhus minst ett dygn) till följd av oavsiktliga skador (olyckor) per 1 000 invånare	Jämfört med förra årets rapport	Avvikelse från modellberäknat värde	Utveckling mellan 2000-2002 och 2008-2010. (%)	Antal utvecklade bränder i byggnad per 1 000 invånare	Jämfört med förra årets rapport	Avvikelse från modellberäknat värde	Utveckling mellan 2000-2004 och 2006-2010. (%)
Min-max	7,5-20,9				0,15-2,29			
Median	11,7				0,66			
Västra Götalands län (forts)								
Härryda	9,2	→	Lika många	-7	0,35	↘	Lika många	0
Karlsborg	15,1	→	Fler än	14	0,65	↗	Färre än	0
Kungälv	11,2	↗	Fler än	0	0,37	→	Färre än	0
Lerum	9,7	→	Lika många	0	0,37	→	Lika många	0
Lidköping	11,9	→	Lika många	0	0,48	→	Färre än	0
Lilla Edet	12,2	↗	Fler än	0	1,72	↘	Fler än	0
Lysekil	10,0	↗	Färre än	0	0,47	→	Färre än	0
Mariestad	13,2	↗	Fler än	9	0,76	↗	Fler än	0
Mark	11,3	→	Färre än	15	0,57	↗	Färre än	-22
Mellerud	10,5	↘	Färre än	-22	0,74	→	Färre än	0
Munkedal	10,8	→	Färre än	0	0,82	→	Färre än	0
Mölnidal	9,8	→	Lika många	-6	0,34	↘	Lika många	0
Orust	10,4	→	Färre än	-15	0,55	↘	Färre än	0
Partille	10,1	→	Lika många	0	0,24	↘	Färre än	-56
Skara	13,2	→	Fler än	8	0,68	→	Färre än	60
Skövde	12,1	→	Fler än	0	0,49	→	Färre än	-23
Sotenäs	12,1	→	Färre än	0	0,65	↘	Färre än	0
Stenungsund	11,0	→	Fler än	0	0,45	↗	Lika många	0
Strömstad	9,4	→	Färre än	-20	0,82	↗	Lika många	65
Svenljunga	12,3	→	Fler än	0	0,95	↗	Lika många	0
Tanum	10,5	→	Färre än	-18	0,70	↘	Färre än	0
Tibro	13,9	→	Fler än	0	0,68	→	Färre än	0
Tidaholm	12,1	→	Färre än	0	0,70	→	Färre än	-46
Tjörn	12,3	→	Fler än	19	0,45	↘	Färre än	0
Tranemo	11,9	→	Lika många	0	1,01	↗	Fler än	0
Trollhättan	9,9	→	Färre än	-18	0,40	↗	Färre än	0
Töreboda	14,2	→	Fler än	0	0,78	↘	Färre än	0
Uddevalla	10,4	→	Färre än	-19	0,46	→	Färre än	0
Ulricehamn	11,2	→	Färre än	0	0,69	→	Lika många	0
Vara	13,0	→	Lika många	8	0,74	↘	Färre än	-36
Vårgårda	10,3	→	Färre än	15	0,62	↘	Färre än	-52
Vänersborg	10,0	→	Färre än	-16	0,47	↗	Färre än	0
Åmål	10,7	→	Färre än	0	0,78	↗	Lika många	0
Öckerö	10,4	→	Färre än	-13	0,37	↗	Färre än	0

A3. Våldsbrott				A4. Stöld och tillgrepp				Sammanvägt värde A1-A4	
Antal anmälda våldsbrott per 1 000 invånare	Jämfört med förra årets rapport	Avvikelse från modellberäknat värde	Utveckling mellan 2000-2002 och 2008-2010. (%)	Antal anmälda stöld- och tillgreppsbrott per 1 000 invånare	Jämfört med förra årets rapport	Avvikelse från modellberäknat värde	Utveckling mellan 2000-2002 och 2008-2010. (%)	Sammanvägt värde - faktiskt resultat. Rangordning.	Placeringsförändring jämfört med förra årets placering.
2,5-19,9				14,3-92,6					
8,5				41,3					
5,1	→	Färre än	52	46,0	↘	Fler än	-15	27	3
3,3	↗	Färre än	0	27,6	↘	Färre än	-44	32	-7
7,1	→	Färre än	35	46,6	↘	Fler än	-39	70	-8
6,3	→	Färre än	0	35,5	↘	Fler än	-41	33	3
8,8	→	Fler än	30	45,2	↘	Fler än	-23	134	18
7,7	↘	Färre än	67	31,6	→	Färre än	-50	172	-14
7,6	→	Färre än	79	46,3	→	Fler än	-18	78	-12
8,4	↗	Färre än	42	50,3	→	Fler än	-14	230	-28
6,4	↗	Färre än	47	33,0	→	Färre än	-48	63	-7
8,4	↗	Färre än	67	46,8	→	Fler än	0	145	4
4,8	↗	Färre än	30	45,3	↘	Fler än	0	73	14
7,0	↘	Färre än	17	47,0	↘	Lika många	-36	47	21
3,4	→	Färre än	0	26,1	↘	Färre än	-40	10	6
7,4	→	Färre än	60	62,2	↘	Fler än	-14	37	15
11,7	→	Fler än	96	52,5	↘	Fler än	-29	256	7
8,8	↘	Färre än	16	45,0	↘	Färre än	-25	143	14
7,6	↘	Fler än	58	47,0	→	Fler än	0	174	14
6,6	↗	Färre än	33	40,2	↘	Fler än	-39	64	-3
9,2	→	Färre än	0	65,2	→	Fler än	-9	175	-30
7,8	→	Lika många	42	47,5	→	Fler än	-15	213	0
6,9	↘	Färre än	59	46,2	↘	Fler än	-11	112	54
6,4	↘	Färre än	54	31,4	↘	Färre än	-32	107	40
7,7	↗	Färre än	36	35,1	→	Färre än	-27	127	-13
4,2	↗	Färre än	77	20,6	↘	Färre än	-36	11	1
4,9	↗	Färre än	42	33,1	↘	Färre än	-31	72	-2
10,6	→	Färre än	43	51,7	↘	Färre än	-16	96	8
11,1	↗	Fler än	129	48,6	↘	Fler än	-20	270	6
10,2	→	Färre än	33	59,0	→	Fler än	-24	140	22
5,2	→	Färre än	0	33,8	→	Färre än	-38	58	7
7,2	→	Färre än	81	44,5	→	Fler än	-19	188	21
7,4	↗	Lika många	68	41,5	→	Fler än	-32	91	7
7,1	→	Färre än	31	40,3	→	Lika många	-31	60	-1
7,9	↘	Färre än	35	29,4	→	Färre än	-47	81	10
3,8	→	Färre än	40	16,4	↘	Färre än	-37	2	1

TABELL 1. Resultatindikatorer A1-A4.

Kommun	A1. Personskador				A2. Bränder med egendomsskador			
	Antal sjukhusvårdade (inskrivna på sjukhus minst ett dygn) till följd av oavsiktliga skador (olyckor) per 1 000 invånare	Jämfört med förra årets rapport	Avvikelse från modellberäknat värde	Utveckling mellan 2000-2002 och 2008-2010. (%)	Antal utvecklade bränder i byggnad per 1 000 invånare	Jämfört med förra årets rapport	Avvikelse från modellberäknat värde	Utveckling mellan 2000-2004 och 2006-2010. (%)
	7,5-20,9				0,15-2,29			
	11,7				0,66			
Värmlands län								
Arvika	12,0	→	Färre än	17	0,60	→	Färre än	-48
Eda	13,5	→	Fler än	21	0,72	↘	Färre än	-50
Filipstad	13,0	→	Lika många	17	1,14	→	Lika många	0
Forshaga	10,5	→	Färre än	0	0,70	↘	Fler än	0
Grums	11,7	→	Lika många	44	0,74	↗	Färre än	0
Hagfors	14,1	→	Lika många	18	0,81	↗	Färre än	0
Hammarö	8,8	→	Färre än	-12	0,37	→	Lika många	-42
Karlstad	10,2	→	Färre än	0	0,43	→	Färre än	0
Kil	11,1	→	Färre än	11	0,53	→	Färre än	-33
Kristinehamn	12,0	→	Färre än	19	0,77	↗	Lika många	0
Munkfors	16,3	→	Fler än	44	2,29	→	Fler än	62
Storfors	12,7	→	Lika många	17	1,27	→	Fler än	0
Sunne	12,6	↗	Färre än	19	1,31	↗	Fler än	0
Säffle	11,4	↗	Färre än	0	1,16	↗	Fler än	0
Torsby	14,3	→	Lika många	18	1,88	→	Fler än	0
Årjäng	12,4	→	Fler än	24	0,95	↗	Lika många	0
Örebro län								
Askersund	11,5	↘	Färre än	0	0,62	↗	Färre än	0
Degerfors	14,5	→	Fler än	42	0,83	→	Färre än	0
Hallsberg	11,1	↗	Färre än	0	0,63	↗	Färre än	-31
Hällefors	11,5	→	Färre än	-10	1,22	↗	Fler än	0
Karlskoga	13,9	→	Fler än	29	0,67	→	Lika många	0
Kumla	10,6	→	Lika många	0	0,58	↗	Lika många	0
Laxå	12,8	→	Färre än	10	0,78	↗	Färre än	0
Lekeberg	9,6	↘	Färre än	-16	0,98	↗	Fler än	0
Lindesberg	10,6	↘	Färre än	-18	0,91	→	Fler än	0
Ljusnarsberg	12,2	→	Färre än	-19	1,37	↗	Fler än	0
Nora	12,3	→	Fler än	-10	0,58	↘	Färre än	0
Örebro	10,3	→	Lika många	-7	0,38	↗	Färre än	-23
Västmanlands län								
Arboga	10,8	↘	Färre än	17	0,57	→	Färre än	-30
Fagersta	11,9	→	Lika många	0	0,57	→	Färre än	-36

A3. Våldsbrott				A4. Stöld och tillgrepp				Sammanvägt värde A1-A4	
Antal anmälda våldsbrott per 1 000 invånare	Jämfört med förra årets rapport	Avvikelse från modellberäknat värde	Utveckling mellan 2000-2002 och 2008-2010. (%)	Antal anmälda stöld- och tillgreppsbrott per 1 000 invånare	Jämfört med förra årets rapport	Avvikelse från modellberäknat värde	Utveckling mellan 2000-2002 och 2008-2010. (%)	Sammanvägt värde - faktiskt resultat. Rangordning.	Placeringsförändring jämfört med förra årets placering.
2,5-19,9				14,3-92,6					
8,5				41,3					
10,6	→	Lika många	93	40,7	→	Färre än	-27	181	-13
9,7	↗	Lika många	210	51,2	↗	Lika många	28	246	-3
11,9	↗	Fler än	163	43,6	→	Fler än	-19	266	-5
9,7	↗	Fler än	88	23,3	→	Färre än	-51	56	-10
9,9	↘	Fler än	76	30,7	↘	Färre än	-46	126	33
7,4	↘	Färre än	0	26,5	↗	Färre än	-43	114	-12
5,0	↘	Lika många	48	19,7	↘	Färre än	-44	6	0
10,8	→	Lika många	62	52,0	↘	Lika många	-31	119	2
4,3	↘	Färre än	49	27,4	→	Färre än	-39	25	4
11,8	↗	Fler än	81	61,3	→	Fler än	0	259	-22
12,0	→	Fler än	153	29,4	↘	Lika många	0	276	1
8,8	↗	Lika många	45	35,7	↘	Lika många	-21	210	-5
10,2	↗	Fler än	136	26,0	↘	Färre än	-38	152	-20
7,8	↗	Lika många	96	41,7	→	Lika många	0	184	-64
8,6	→	Färre än	55	32,3	→	Färre än	0	233	1
6,3	↗	Färre än	73	37,9	↗	Färre än	0	136	-29
7,5	→	Fler än	39	29,3	↘	Färre än	-48	75	6
9,4	→	Lika många	32	39,9	→	Fler än	-44	238	12
9,6	→	Färre än	81	31,7	→	Färre än	-42	101	-27
5,9	→	Färre än	0	27,6	↘	Färre än	-53	71	12
10,9	→	Lika många	45	45,1	→	Lika många	-44	241	5
12,6	→	Fler än	73	35,4	→	Färre än	-36	121	-18
7,7	↗	Färre än	0	35,6	→	Lika många	-44	156	-46
5,2	↘	Lika många	0	26,2	→	Lika många	-42	34	7
11,0	↗	Fler än	76	36,2	→	Färre än	-28	160	17
12,2	→	Lika många	87	48,4	→	Lika många	-17	275	-7
7,8	↗	Lika många	27	28,5	↘	Färre än	-44	85	3
13,5	→	Fler än	38	70,2	↘	Fler än	-28	155	-28
9,6	→	Fler än	46	51,8	→	Fler än	-16	163	29
16,2	→	Fler än	59	55,8	→	Fler än	-26	245	3

TABELL 1. Resultatindikatorer A1-A4.

Kommun	A1. Personskador				A2. Bränder med egendomsskador			
	Antal sjukhusvårdade (inskrivna på sjukhus minst ett dygn) till följd av oavsiktliga skador (olyckor) per 1 000 invånare	Jämfört med förra årets rapport	Avvikelse från modellberäknat värde	Utveckling mellan 2000-2002 och 2008-2010. (%)	Antal utvecklade bränder i byggnad per 1 000 invånare	Jämfört med förra årets rapport	Avvikelse från modellberäknat värde	Utveckling mellan 2000-2004 och 2006-2010. (%)
	7,5-20,9				0,15-2,29			
	11,7				0,66			
Västmanlands län (forts)								
Hallstahammar	12,3	→	Fler än	32	0,64	↗	Färre än	0
Kungsör	12,6	↗	Fler än	41	0,61	↗	Lika många	0
Köping	11,9	→	Lika många	27	0,73	↘	Lika många	0
Norberg	13,1	↘	Fler än	37	1,28	↗	Fler än	0
Sala	13,4	→	Fler än	29	1,28	→	Fler än	0
Skinnskatteberg	12,4	→	Lika många	0	0,74	↗	Färre än	0
Surahammar	11,1	→	Fler än	26	0,52	↗	Färre än	-49
Västerås	10,9	→	Fler än	23	0,46	↘	Fler än	-12
Dalarnas län								
Avesta	12,5	→	Fler än	0	0,58	↗	Färre än	-43
Borlänge	12,3	→	Fler än	0	0,57	→	Lika många	0
Falun	12,7	→	Fler än	0	0,46	↘	Lika många	0
Gagnef	13,5	→	Fler än	0	0,77	→	Fler än	0
Hedemora	13,9	→	Fler än	16	0,68	↗	Färre än	0
Leksand	16,3	→	Fler än	13	0,76	→	Fler än	0
Ludvika	12,1	↗	Lika många	0	0,59	→	Färre än	-47
Malung-Sälen	14,7	→	Fler än	0	1,17	↘	Fler än	0
Mora	17,9	→	Fler än	7	0,70	↘	Lika många	0
Orsa	19,4	→	Fler än	24	1,60	↗	Fler än	0
Rättvik	16,8	↘	Fler än	0	0,87	↗	Färre än	0
Smedjebacken	10,1	→	Färre än	0	0,89	↗	Fler än	0
Säter	12,8	→	Lika många	0	0,80	→	Fler än	0
Vansbro	15,6	↗	Fler än	0	-	-	-	-
Älvdalen	18,0	→	Fler än	0	1,18	→	Lika många	0
Gävleborgs län								
Bollnäs	10,0	→	Färre än	-24	0,55	↘	Färre än	-50
Gävle	10,4	→	Färre än	-26	0,52	↘	Fler än	0
Hofors	12,4	→	Lika många	-15	0,75	→	Färre än	0
Hudiksvall	14,0	→	Fler än	0	0,75	↘	Fler än	-27
Ljusdal	14,6	↘	Fler än	0	0,99	→	Lika många	0

A3. Våldsbrott				A4. Stöld och tillgrepp				Sammanvägt värde A1-A4	
Antal anmälda våldsbrott per 1 000 invånare	Jämfört med förra årets rapport	Avvikelse från modellberäknat värde	Utveckling mellan 2000-2002 och 2008-2010. (%)	Antal anmälda stöld- och tillgreppsbrott per 1 000 invånare	Jämfört med förra årets rapport	Avvikelse från modellberäknat värde	Utveckling mellan 2000-2002 och 2008-2010. (%)	Sammanvägt värde - faktiskt resultat. Rangordning.	Placeringsförändring jämfört med förra årets placering.
2,5-19,9				14,3-92,6					
8,5				41,3					
11,0	→	Lika många	45	49,3	→	Lika många	-31	224	-9
9,3	↗	Fler än	154	28,8	→	Färre än	-30	108	-33
13,9	→	Lika många	55	59,5	→	Lika många	-19	262	9
7,6	↘	Lika många	0	50,0	→	Fler än	0	242	27
13,9	↗	Fler än	68	47,0	→	Lika många	-39	280	-5
12,2	→	Fler än	82	50,6	↗	Fler än	0	247	-17
10,5	↗	Fler än	95	36,0	↗	Lika många	-28	110	-38
14,4	→	Lika många	51	72,3	→	Fler än	-31	215	14
10,5	↗	Fler än	66	51,5	↘	Fler än	-24	218	-8
14,2	→	Fler än	37	72,6	↘	Fler än	-30	267	-2
10,0	→	Fler än	42	42,3	→	Fler än	-28	153	17
4,0	↘	Färre än	117	22,0	→	Färre än	-32	28	7
12,2	↗	Fler än	111	45,4	→	Fler än	-33	254	-14
6,8	↗	Lika många	55	32,9	→	Fler än	-19	182	-9
12,2	↗	Fler än	77	43,2	→	Lika många	-28	203	-28
13,9	→	Fler än	123	75,7	↗	Fler än	-19	284	-1
6,8	→	Färre än	32	31,9	↘	Lika många	-41	189	31
9,1	↗	Lika många	70	27,3	↘	Färre än	-42	253	6
9,0	→	Fler än	85	33,9	→	Lika många	-25	240	-13
7,9	→	Lika många	85	30,6	→	Lika många	-33	82	-4
7,2	↗	Färre än	43	35,5	↘	Fler än	-38	144	-4
5,5	→	Lika många	59	31,8	→	Fler än	0	-	-
8,9	↗	Fler än	130	34,9	→	Fler än	-26	271	-11
11,3	↗	Fler än	151	35,5	↘	Färre än	-16	95	21
13,3	→	Fler än	65	58,4	↘	Fler än	-26	190	13
10,7	↗	Fler än	152	39,1	↗	Fler än	0	208	-36
8,5	→	Färre än	65	39,0	→	Lika många	-24	211	12
7,8	↗	Lika många	62	33,2	→	Färre än	-30	201	-1

TABELL 1. Resultatindikatorer A1-A4.

Kommun	A1. Personskador				A2. Bränder med egendomsskador			
	Antal sjukhusvårdade (inskrivna på sjukhus minst ett dygn) till följd av oavsiktliga skador (olyckor) per 1 000 invånare	Jämfört med förra årets rapport	Avvikelse från modellberäknat värde	Utveckling mellan 2000-2002 och 2008-2010. (%)	Antal utvecklade bränder i byggnad per 1 000 invånare	Jämfört med förra årets rapport	Avvikelse från modellberäknat värde	Utveckling mellan 2000-2004 och 2006-2010. (%)
	Min-max				Median			
Gävleborgs län (forts)								
Nordanstig	15,5	↘	Fler än	0	1,32	↘	Fler än	0
Ockelbo	13,0	→	Lika många	0	0,83	→	Färre än	0
Ovanåker	9,3	→	Färre än	-23	1,39	→	Fler än	0
Sandviken	10,7	→	Färre än	-27	0,62	↘	Lika många	0
Söderhamn	13,3	→	Fler än	9	0,84	↗	Färre än	0
Västernorrlands län								
Härnösand	12,2	↘	Färre än	-9	0,73	→	Fler än	0
Kramfors	13,9	↘	Fler än	0	1,27	↘	Fler än	0
Sollefteå	17,1	→	Fler än	0	0,98	↘	Fler än	0
Sundsvall	12,4	→	Fler än	-11	0,63	↗	Fler än	0
Timrå	12,7	→	Fler än	-11	0,68	↗	Fler än	-24
Ånge	13,1	↘	Färre än	-21	0,87	→	Färre än	0
Örnsköldsvik	9,9	↘	Färre än	-16	0,62	→	Fler än	0
Jämtlands län								
Berg	16,4	→	Fler än	0	1,52	→	Fler än	0
Bräcke	15,3	→	Fler än	0	1,20	↗	Fler än	0
Härjedalen	13,8	→	Färre än	-27	1,05	↘	Färre än	0
Krokom	10,5	↘	Färre än	-30	0,63	↘	Lika många	0
Ragunda	17,4	→	Fler än	0	1,48	↗	Fler än	0
Strömsund	15,2	→	Lika många	-13	1,09	→	Lika många	0
Åre	11,2	→	Färre än	-25	0,88	→	Fler än	0
Östersund	12,6	→	Lika många	-17	0,42	→	Färre än	0
Västerbottens län								
Bjurholm	17,8	→	Fler än	0	1,35	↗	Fler än	0
Dorotea	17,4	↘	Lika många	0	1,22	↗	Lika många	0
Lycksele	16,4	↘	Fler än	0	-	-	-	-
Malå	16,7	↘	Fler än	20	-	-	-	-
Nordmaling	16,7	→	Fler än	0	1,24	↗	Fler än	0
Norsjö	16,7	→	Fler än	13	1,28	→	Fler än	0
Robertsfors	16,4	→	Fler än	0	0,93	↗	Lika många	0
Skellefteå	15,4	→	Fler än	13	0,68	→	Fler än	0
Sorsele	20,9	→	Fler än	0	1,37	↗	Fler än	50

A3. Våldsbrott				A4. Stöld och tillgrepp				Sammanvägt värde A1-A4	
Antal anmälda våldsbrott per 1 000 invånare	Jämfört med förra årets rapport	Avvikelse från modellberäknat värde	Utveckling mellan 2000-2002 och 2008-2010. (%)	Antal anmälda stöld- och tillgreppsbrott per 1 000 invånare	Jämfört med förra årets rapport	Avvikelse från modellberäknat värde	Utveckling mellan 2000-2002 och 2008-2010. (%)	Sammanvägt värde - faktiskt resultat. Rangordning.	Placeringsförändring jämfört med förra årets placering.
2,5-19,9				14,3-92,6					
8,5				41,3					
4,8	↘	Färre än	0	28,1	→	Färre än	0	100	61
6,3	↗	Färre än	90	34,4	↗	Fler än	0	123	-34
5,4	↗	Färre än	116	20,8	↘	Färre än	-26	23	11
9,7	→	Färre än	101	44,7	↘	Lika många	-25	147	22
12,4	↗	Fler än	117	46,9	→	Fler än	0	264	-12
16,2	→	Fler än	170	45,3	↘	Fler än	-28	250	22
9,8	↗	Fler än	29	43,7	↘	Fler än	-30	268	10
10,1	↗	Fler än	45	53,2	→	Fler än	0	283	-1
13,1	→	Fler än	27	50,3	→	Fler än	-37	239	3
8,1	↘	Lika många	0	40,6	↘	Fler än	-42	178	23
9,1	↘	Lika många	115	30,8	↘	Färre än	-23	169	70
7,0	→	Lika många	54	29,3	→	Färre än	0	50	17
4,5	↘	Färre än	0	24,1	→	Färre än	-27	80	26
7,8	→	Lika många	75	38,4	↗	Fler än	0	243	-31
7,1	→	Färre än	89	44,5	→	Fler än	0	223	10
7,1	→	Fler än	160	25,4	↗	Färre än	0	45	2
4,3	↗	Färre än	67	27,1	↘	Färre än	-28	98	-4
6,8	↘	Färre än	72	23,6	→	Färre än	-29	109	28
12,1	↗	Fler än	141	59,5	→	Fler än	-22	251	2
12,9	→	Fler än	41	50,0	→	Fler än	-17	198	-3
5,6	→	Lika många	197	19,4	↘	Färre än	0	76	-
13,5	↗	Fler än	183	27,2	→	Färre än	0	258	-116
10,3	↗	Fler än	50	36,7	→	Lika många	-27	-	-
6,8	→	Fler än	183	19,2	→	Färre än	0	-	-
7,1	↗	Fler än	82	28,6	→	Lika många	0	200	-9
5,4	↗	Lika många	82	26,7	→	Lika många	0	128	-46
3,5	↘	Färre än	43	20,8	→	Färre än	-13	30	-2
9,0	↗	Fler än	86	37,1	→	Lika många	-29	219	0
6,8	↘	Lika många	0	31,1	↘	Lika många	-35	248	22

TABELL 1. Resultatindikatorer A1-A4.

Kommun	A1. Personskador				A2. Bränder med egendomsskador			
	Antal sjukhusvårdade (inskrivna på sjukhus minst ett dygn) till följd av oavsiktliga skador (olyckor) per 1 000 invånare	Jämfört med förra årets rapport	Avvikelse från modellberäknat värde	Utveckling mellan 2000-2002 och 2008-2010. (%)	Antal utvecklade bränder i byggnad per 1 000 invånare	Jämfört med förra årets rapport	Avvikelse från modellberäknat värde	Utveckling mellan 2000-2004 och 2006-2010. (%)
	Min-max				Median			
Västerbottens län (forts)								
Storuman	18,0	→	Fler än	18	0,79	↗	Lika många	0
Umeå	12,0	→	Fler än	0	0,41	→	Lika många	-25
Vilhelmina	14,1	→	Färre än	0	0,69	→	Färre än	0
Vindeln	18,3	→	Fler än	13	0,93	↘	Lika många	-33
Vännäs	14,4	↘	Fler än	-14	1,05	↗	Fler än	0
Åsele	17,8	→	Fler än	0	0,94	↘	Färre än	0
Norrbottnens län								
Arjeplog	18,5	→	Fler än	0	1,02	↘	Lika många	0
Arvidsjaur	14,1	→	Lika många	0	0,69	↘	Färre än	0
Boden	13,9	→	Fler än	16	0,66	→	Fler än	0
Gällivare	13,9	→	Fler än	0	0,76	→	Fler än	0
Haparanda	11,7	↘	Lika många	-14	0,87	↗	Färre än	0
Jokkmokk	12,9	→	Färre än	-13	0,90	↗	Lika många	0
Kalix	12,1	→	Lika många	0	0,88	↗	Fler än	0
Kiruna	10,7	→	Färre än	-19	0,79	↗	Fler än	0
Luleå	11,3	→	Lika många	0	0,55	→	Fler än	0
Pajala	13,8	↘	Lika många	15	1,64	↗	Fler än	0
Piteå	11,9	→	Fler än	0	0,60	↘	Fler än	-27
Älvsbyn	15,2	↗	Fler än	0	0,75	↗	Färre än	0
Överkalix	15,6	↘	Lika många	0	1,34	↗	Lika många	0
Övertorneå	13,2	↘	Lika många	0	0,92	↗	Färre än	0

A3. Våldsbrott				A4. Stöld och tillgrepp				Sammanvägt värde A1-A4	
Antal anmälda våldsbrott per 1 000 invånare	Jämfört med förra årets rapport	Avvikelse från modellberäknat värde	Utveckling mellan 2000-2002 och 2008-2010. (%)	Antal anmälda stöld- och tillgreppsbrott per 1 000 invånare	Jämfört med förra årets rapport	Avvikelse från modellberäknat värde	Utveckling mellan 2000-2002 och 2008-2010. (%)	Sammanvägt värde - faktiskt resultat. Rangordning.	Placeringsförändring jämfört med förra årets placering.
2,5-19,9				14,3-92,6					
8,5				41,3					
6,8	→	Fler än	0	30,7	↗	Lika många	0	192	-41
10,4	→	Lika många	49	41,2	↘	Färre än	-18	122	-5
11,9	↗	Fler än	154	36,0	↗	Fler än	0	226	-42
5,8	↗	Lika många	137	23,3	↗	Färre än	-27	103	-34
7,9	↗	Fler än	69	21,6	↘	Färre än	-44	94	-
12,3	↗	Fler än	44	43,5	↗	Fler än	0	282	-2
6,8	↗	Färre än	142	29,1	↘	Färre än	0	205	-12
7,4	→	Fler än	249	38,7	↘	Fler än	19	183	48
14,3	↗	Fler än	121	46,4	→	Fler än	-26	265	-9
11,7	→	Fler än	74	37,5	↘	Fler än	-15	235	0
11,1	↗	Lika många	14	33,7	↘	Lika många	-13	180	24
6,9	→	Lika många	0	31,8	→	Lika många	-27	130	-8
9,9	↗	Fler än	67	35,5	↗	Lika många	0	187	-43
9,8	→	Lika många	71	26,4	↘	Färre än	0	86	-13
10,8	↗	Lika många	67	56,2	→	Fler än	-21	199	-9
4,5	→	Lika många	28	14,3	→	Färre än	-16	14	4
7,6	→	Färre än	52	32,7	↘	Färre än	-38	93	15
5,9	↘	Färre än	36	35,5	→	Fler än	0	148	-10
9,3	↗	Fler än	74	29,8	→	Lika många	-32	231	-3
6,9	↘	Lika många	63	18,6	→	Färre än	0	46	4

TABELL 1. Resultatindikatorer A5-A10.

Kommun	A5. Skadegörelse	A6. Otrygghet och oro		A7. Information och utbildning	
	Antal anmälda brott om skadegörelse per 1 000 invånare	Andel invånare som upplevt oro för bostadsinbrott	Andel invånare som upplevt oro för miss-handel och överfall	Antal personer som utbildats av kommunen i att förebygga eller hantera bränder eller andra olyckor per 1 000 invånare	Jämfört med förra årets rapport
<i>Min-max</i>	4,9-56,2			0-198	
<i>Median</i>	12,3			42	
Stockholms län					
Botkyrka	27,8	33,0 (28,2-37,9)	34,8 (29,9-39,7)	22	↘
Danderyd	16,6	43,6 (36,1-51,2)	28,3 (21,5-35,2)	26	↗
Ekerö	14,9	35,6 (27,6-43,6)	26,2 (18,9-33,6)	22	↘
Haninge	33,6	35,6 (30,9-40,3)	34,5 (29,8-39,2)	22	↘
Huddinge	27,6	42,5 (38,0-47,0)	39,0 (34,5-43,5)	22	↘
Järfälla	19,2	44,2 (38,8-49,6)	39,5 (34,1-44,8)	16	↗
Lidingö	12,7	32,5 (26,5-38,5)	31,5 (25,6-37,4)	26	↗
Nacka	25,6	37,6 (33,1-42,0)	34,3 (30,0-38,6)	22	↘
Norrrtälje	16,1	34,4 (29,0-39,7)	20,1 (15,6-24,6)	18	↘
Nykvarn	10,2	-	-	22	↘
Nynäshamn	25,1	38,4 (30,1-46,7)	33,1 (25,1-41,1)	22	↘
Salem	23,9	-	-	22	↘
Sigtuna	56,2	35,1 (28,2-41,9)	33,2 (26,5-39,9)	16	↗
Sollentuna	23,8	40,3 (34,9-45,8)	32,7 (27,5-37,9)	16	↗
Solna	23,8	32,6 (27,9-37,2)	41,1 (36,2-46,0)	26	↗
Stockholm	40,2	35,1 (33,7-36,6)	39,9 (38,4-41,4)	26	↗
Sundbyberg	24,5	34,0 (26,9-41,2)	49,1 (41,5-56,6)	26	↗
Södertälje	28,4	42,1 (37,3-46,8)	46,5 (41,7-51,3)	22	↘
Tyresö	23,9	36,2 (29,8-42,6)	31,8 (25,6-38,0)	22	↘
Täby	26,6	40,5 (35,2-45,7)	34,3 (29,3-39,4)	26	↗
Upplands Väsby	35,0	38,7 (31,4-46,0)	41,0 (33,6-48,3)	16	↗
Upplands-Bro	44,3	36,4 (28,1-44,7)	35,6 (27,4-43,8)	16	↗
Vallentuna	17,0	43,4 (35,5-51,3)	32,2 (24,8-39,6)	26	↗
Vaxholm	8,8	-	-	26	↗
Värmdö	12,3	35,7 (29,1-42,3)	23,8 (17,9-29,6)	26	↗
Österåker	14,3	40,6 (34,0-47,2)	26,8 (20,9-32,8)	26	↗
Uppsala län					
Enköping	12,8	30,5 (24,3-36,7)	27,2 (21,2-33,2)	99	↗
Heby	8,0	30,0 (21,0-39,0)	15,9 (8,7-23,1)	187	↗
Håbo	21,1	37,3 (28,3-46,3)	27,7 (19,3-36,1)	99	↗
Knivsta	9,4	-	-	16	↗
Tierp	16,3	39,0 (30,9-47,2)	26,4 (19,0-33,7)	59	↗
Uppsala	17,9	27,3 (24,8-29,8)	34,4 (31,8-37,1)	21	↗
Älvkarleby	10,9	-	-	52	↘
Östhammar	10,9	33,2 (25,1-41,3)	21,7 (14,6-28,8)	59	↗

A8. Samverkan			A9. Krishantering	A10. Krisberedskapsplaner
Kommuner som har samarbetsavtal med polisen och som inkommit med dessa till Brå under 2011	Samverkar landstinget med kommunen om insatser i väntan på ambulans (IVPA)?	Antal Rakel-abonnemang per 1 000 invånare	Krishanteringsförmåga – kommunens egen bedömning av sin förmåga att upprätthålla viktiga verksamheter i kris	Antal verksamheter som kommunerna angivit att de har krisberedskapsplaner för
		0-5,49		0-12
Andel Ja = 88%	Andel Ja = 77%	0,19		8
Ja	Ja	0,00	Delvis uppnått	9
Ja	Ja	0,05	Inte uppnått	3
Ja	Ja	0,00	Delvis uppnått	10
Ja	Ja	0,00	Delvis uppnått	8
Ja	Ja	0,00	Helt uppnått	9
Ja	Ja	0,00	Delvis uppnått	5
Ja	Ja	0,05	Inte uppnått	1
Ja	Ja	0,03	Delvis uppnått	6
Ja	Ja	0,00	Delvis uppnått	3
Nej	Ja	0,00	Helt uppnått	9
Ja	Ja	0,00	Delvis uppnått	2
Nej	Ja	0,00	Delvis uppnått	6
Ja	Ja	0,00	Delvis uppnått	3
Ja	Ja	0,00	Helt uppnått	11
Ja	Ja	0,05	Helt uppnått	10
Nej	Ja	0,12	Helt uppnått	12
Ja	Ja	0,05	Delvis uppnått	3
Ja	Ja	0,00	Helt uppnått	8
Ja	Ja	0,00	Helt uppnått	10
Ja	Ja	0,05	Helt uppnått	7
Ja	Ja	0,00	Delvis uppnått	11
Ja	Ja	0,00	Delvis uppnått	0
Ja	Ja	0,05	Inte uppnått	5
Ja	Ja	0,05	Helt uppnått	6
Ja	Ja	0,05	Helt uppnått	9
Ja	Ja	0,05	Helt uppnått	10
Ja	Ja	0,27	Helt uppnått	10
Ja	Ja	0,00	Delvis uppnått	3
Ja	Ja	1,09	Inte uppnått	8
Ja	Ja	0,00	Helt uppnått	8
Ja	Ja	0,24	Helt uppnått	10
Ja	Ja	0,03	Helt uppnått	11
Ja	Ja	0,41	Helt uppnått	3
Ja	Ja	0,24	Delvis uppnått	9

TABELL 1. Resultatindikatorer A5-A10.

Kommun	A5. Skadegörelse	A6. Otrygghet och oro		A7. Information och utbildning	
	Antal anmälda brott om skadegörelse per 1 000 invånare	Andel invånare som upplevt oro för bostadsinbrott	Andel invånare som upplevt oro för miss-handel och överfall	Antal personer som utbildats av kommunen i att förebygga eller hantera bränder eller andra olyckor per 1 000 invånare	Jämfört med förra årets rapport
<i>Min-max</i>	4,9-56,2			0-198	
<i>Median</i>	12,3			42	
Södermanlands län					
Eskilstuna	28,3	33,4 (29,5-37,2)	34,4 (30,6-38,3)	78	→
Flen	15,5	-	-	56	↘
Gnesta	16,0	-	-	53	↘
Katrineholm	25,7	27,5 (20,9-34,0)	31,2 (24,3-38,0)	87	↘
Nyköping	18,0	31,3 (26,1-36,5)	30,0 (24,9-35,1)	92	↘
Oxelösund	15,0	-	-	54	↗
Strängnäs	20,1	35,3 (28,9-41,6)	26,8 (20,9-32,7)	32	↘
Trosa	13,8	-	-	77	↘
Vingåker	10,1	-	-	87	↘
Östergötlands län					
Boxholm	7,8	-	-	57	↗
Finspång	12,4	34,7 (26,7-42,7)	25,4 (18,0-32,7)	46	↘
Kinda	8,8	-	-	40	↘
Linköping	19,1	30,6 (27,7-33,4)	36,5 (33,5-39,5)	27	↘
Mjölby	27,5	47,3 (39,5-55,0)	37,5 (30,0-45,0)	13	↘
Motala	16,7	33,4 (27,5-39,2)	34,5 (28,6-40,4)	67	↘
Norrköping	15,0	30,0 (26,8-33,2)	35,4 (32,1-38,7)	27	↘
Söderköping	9,3	-	-	45	↘
Vadstena	12,6	-	-	67	↘
Valdemarsvik	7,9	-	-	56	↗
Ydre	4,9	-	-	25	↗
Åtvidaberg	8,2	-	-	51	→
Ödeshög	13,0	-	-	40	↘
Jönköpings län					
Aneby	11,1	-	-	70	↗
Eksjö	12,4	-	-	127	↗
Gislaved	10,9	42,6 (35,3-49,9)	27,7 (21,1-34,3)	106	↗
Gnosjö	7,8	-	-	89	↗
Habo	10,4	-	-	50	↘
Jönköping	14,6	33,7 (30,5-37,0)	31,0 (27,8-34,2)	87	↘
Mullsjö	9,8	-	-	43	↘
Nässjö	13,6	39,2 (31,4-47,0)	21,8 (15,2-28,4)	64	↗
Sävsjö	8,8	-	-	81	↘

A8. Samverkan			A9. Krishantering	A10. Krisberedskapsplaner
Kommuner som har samarbetsavtal med polisen och som inkommit med dessa till Brå under 2011	Samverkar landstinget med kommunen om insatser i väntan på ambulans (IVPA)?	Antal Rakel-abonnemang per 1 000 invånare	Krishanteringsförmåga – kommunens egen bedömning av sin förmåga att upprätthålla viktiga verksamheter i kris	Antal verksamheter som kommunerna angivit att de har krisberedskapsplaner för
		0-5,49		0-12
Andel Ja = 88%	Andel Ja = 77%	0,19		8
Ja	Ja	0,13	Delvis uppnått	11
Ja	Ja	0,31	Helt uppnått	9
Ja	Ja	0,00	Delvis uppnått	8
Ja	Ja	0,00	Delvis uppnått	10
Ja	Ja	0,41	Delvis uppnått	8
Ja	Ja	0,00	Delvis uppnått	2
Ja	Ja	5,49	Helt uppnått	12
Ja	Ja	0,00	Helt uppnått	10
Ja	Ja	0,00	Delvis uppnått	6
Ja	Nej	1,72	Delvis uppnått	5
Ja	Ja	0,63	Helt uppnått	5
Ja	Ja	1,13	Helt uppnått	10
Ja	Ja	0,04	Helt uppnått	7
Ja	Nej	0,62	Delvis uppnått	5
Ja	Ja	0,19	Helt uppnått	7
Ja	Ja	0,08	Helt uppnått	11
Ja	Ja	1,07	Delvis uppnått	7
Ja	Ja	0,00	Delvis uppnått	2
Ja	Ja	3,48	Helt uppnått	9
Ja	Ja	0,54	Delvis uppnått	9
Ja	Ja	2,52	Helt uppnått	8
Ja	Ja	1,14	Helt uppnått	11
Ja	Ja	0,94	Delvis uppnått	3
Ja	Ja	0,80	Helt uppnått	11
Nej	Ja	0,45	Delvis uppnått	4
Ja	Ja	0,00	Helt uppnått	4
Ja	Nej	0,37	Helt uppnått	7
Ja	Ja	0,23	Helt uppnått	10
Ja	Ja	0,57	Helt uppnått	7
Nej	Ja	0,49	Helt uppnått	3
Ja	Ja	0,55	Helt uppnått	3

TABELL 1. Resultatindikatorer A5-A10.

Kommun	A5. Skadegörelse	A6. Otrygghet och oro		A7. Information och utbildning	
	Antal anmälda brott om skadegörelse per 1 000 invånare	Andel invånare som upplevt oro för bostadsinbrott	Andel invånare som upplevt oro för miss- handel och överfall	Antal personer som utbildats av kommunen i att förebygga eller hantera bränder eller andra olyckor per 1 000 invånare	Jämfört med förra årets rapport
<i>Min-max</i>	4,9-56,2			0-198	
<i>Median</i>	12,3			42	
Jönköpings län (forts)					
Tranås	11,2	49,3 (40,4-58,3)	27,2 (19,2-35,1)	134	↘
Vaggeryd	9,5	-	-	24	↘
Vetlanda	10,8	43,4 (35,8-50,9)	26,2 (19,5-32,8)	64	↗
Värnamo	12,6	36,0 (29,5-42,5)	24,7 (18,9-30,6)	96	↘
Kronobergs län					
Alvesta	9,8	52,8 (44,9-60,7)	24,9 (18,0-31,7)	42	↘
Lessebo	14,3	-	-	53	↗
Ljungby	9,4	43,4 (36,7-50,0)	27,8 (21,8-33,8)	45	↗
Markaryd	12,3	-	-	48	↗
Tingsryd	8,7	49,0 (39,7-58,3)	21,9 (14,2-29,6)	53	↗
Uppvidinge	7,7	-	-	53	↗
Växjö	14,5	43,9 (40,2-47,7)	37,3 (33,6-40,9)	42	↘
Älmhult	11,7	46,8 (37,4-56,3)	16,7 (9,6-23,8)	193	↗
Kalmar län					
Borgholm	12,5	-	-	42	↘
Emmaboda	7,5	-	-	124	→
Hultsfred	13,1	-	-	69	→
Högsby	12,9	-	-	43	↗
Kalmar	13,3	34,4 (29,8-39,0)	32,5 (28,0-37,0)	27	↗
Mönsterås	9,6	-	-	113	↘
Mörbylånga	5,3	32,7 (23,8-41,7)	14,3 (7,6-21,0)	42	↘
Nybro	9,7	44,9 (35,8-54,1)	27,4 (19,2-35,6)	75	↗
Oskarshamn	9,9	43,9 (36,7-51,1)	24,2 (18,0-30,4)	38	↗
Torsås	10,2	-	-	124	→
Vimmerby	10,4	-	-	50	↘
Västervik	11,8	35,6 (29,6-41,6)	29,5 (23,7-35,2)	66	↘
Gotlands län					
Gotland	21,5	22,7 (20,6-24,8)	25,7 (23,5-28,0)	10	↗
Blekinge län					
Karlshamn	13,9	45,6 (40,9-50,4)	30,1 (25,7-34,5)	54	↗
Karlskrona	12,3	40,2 (36,8-43,5)	31,8 (28,6-35,0)	56	→
Olofström	13,2	50,2 (42,8-57,6)	29,5 (22,7-36,2)	54	↗
Ronneby	11,5	45,7 (40,8-50,6)	25,0 (20,7-29,2)	56	→
Sölvesborg	10,6	49,1 (42,4-55,8)	28,1 (22,1-34,2)	54	↗

A8. Samverkan			A9. Krishantering	A10. Krisberedningsplaner
Kommuner som har samarbetsavtal med polisen och som inkommit med dessa till Brå under 2011	Samverkar landstinget med kommunen om insatser i väntan på ambulans (IVPA)?	Antal Rakel-abonnemang per 1 000 invånare	Krishanteringsförmåga – kommunens egen bedömning av sin förmåga att upprätthålla viktiga verksamheter i kris	Antal verksamheter som kommunerna angivit att de har krisberedningsplaner för
		0-5,49		0-12
Andel Ja = 88%	Andel Ja = 77%	0,19		8
Ja	Nej	0,50	Delvis uppnått	11
Ja	Ja	0,69	Delvis uppnått	9
Ja	Ja	0,52	Helt uppnått	3
Ja	Ja	0,49	Helt uppnått	8
Ja	Ja	0,63	Delvis uppnått	6
Ja	Ja	0,41	Helt uppnått	11
Ja	Ja	1,28	Helt uppnått	7
Ja	Ja	2,81	Delvis uppnått	5
Ja	Ja	0,33	Delvis uppnått	6
Ja	Ja	0,39	Helt uppnått	11
Ja	Ja	0,54	Delvis uppnått	11
Ja	Nej	0,70	Helt uppnått	9
Nej	Ja	0,24	Helt uppnått	4
Ja	Nej	0,43	Delvis uppnått	4
Ja	Nej	2,56	Helt uppnått	10
Ja	Nej	0,00	Delvis uppnått	3
Ja	Ja	1,07	Helt uppnått	9
Nej	Nej	1,86	Delvis uppnått	7
Ja	Ja	0,24	Delvis uppnått	5
Ja	Ja	0,71	Delvis uppnått	3
Ja	Ja	0,96	Delvis uppnått	6
Ja	Nej	0,43	Inte uppnått	3
Ja	Nej	0,13	-	-
Ja	Nej	0,19	Helt uppnått	11
Ja	Ja	0,07	Helt uppnått	9
Ja	Ja	1,76	Helt uppnått	10
Ja	Ja	0,83	Delvis uppnått	9
Ja	Ja	1,80	Helt uppnått	10
Ja	Ja	0,87	Helt uppnått	11
Ja	Ja	1,78	Helt uppnått	10

TABELL 1. Resultatindikatorer A5-A10.

Kommun	A5. Skadegörelse	A6. Otrygghet och oro		A7. Information och utbildning	
	Antal anmälda brott om skadegörelse per 1 000 invånare	Andel invånare som upplevt oro för bostadsinbrott	Andel invånare som upplevt oro för miss-handel och överfall	Antal personer som utbildats av kommunen i att förebygga eller hantera bränder eller andra olyckor per 1 000 invånare	Jämfört med förra årets rapport
<i>Min-max</i>	4,9-56,2			0-198	
<i>Median</i>	12,3			42	
Skåne län					
Bjuv	17,6	-	-	14	→
Bromölla	11,8	-	-	16	↗
Burlöv	15,5	-	-	35	↘
Båstad	11,1	-	-	25	↗
Eslöv	15,4	39,6 (32,0-47,3)	34,0 (26,5-41,4)	35	↘
Helsingborg	18,8	45,8 (42,0-49,6)	42,9 (39,1-46,6)	43	↘
Hässleholm	12,0	41,3 (35,6-47,1)	28,1 (22,8-33,4)	37	↘
Höganäs	11,5	40,5 (32,1-49,0)	30,3 (22,4-38,3)	40	↗
Hörby	13,7	-	-	44	↘
Höör	13,4	-	-	97	→
Klippan	18,5	-	-	45	→
Kristianstad	14,1	39,9 (35,4-44,5)	33,5 (29,1-37,9)	72	↘
Kävlinge	15,1	52,6 (45,1-60,1)	30,1 (23,2-36,9)	35	↘
Landskrona	15,9	43,7 (36,6-50,8)	46,3 (39,1-53,4)	47	→
Lomma	9,3	49,6 (40,7-58,6)	31,0 (22,7-39,3)	15	↗
Lund	14,1	37,2 (33,5-40,9)	35,4 (31,7-39,0)	35	↘
Malmö	25,4	37,4 (34,9-40,0)	44,8 (42,2-47,4)	35	↘
Osby	13,8	-	-	140	↗
Perstorp	15,0	-	-	198	↗
Simrishamn	15,7	32,7 (24,3-41,1)	20,6 (13,3-27,8)	21	↘
Sjöbo	15,2	-	-	21	↘
Skurup	12,5	-	-	21	↘
Staffanstorp	13,4	49,6 (40,5-58,8)	34,1 (25,4-42,8)	36	↗
Svalöv	15,6	-	-	56	↗
Svedala	11,4	37,9 (28,8-46,9)	32,2 (23,5-40,9)	35	↗
Tomelilla	12,5	-	-	21	↘
Trelleborg	11,9	39,2 (32,8-45,5)	32,9 (26,8-39,0)	73	→
Vellinge	9,5	51,6 (44,8-58,5)	31,8 (25,4-38,2)	45	↘
Ystad	18,1	41,8 (33,8-49,8)	25,4 (18,3-32,5)	21	↘
Åstorp	19,2	-	-	69	→
Ängelholm	11,8	51,1 (44,4-57,9)	28,7 (22,6-34,8)	51	↗
Örkelljunga	13,4	-	-	52	↗
Östra Göinge	12,4	-	-	104	↗

A8. Samverkan			A9. Krishantering	A10. Krisberedskapsplaner
Kommuner som har samarbetsavtal med polisen och som inkommit med dessa till Brå under 2011	Samverkar landstinget med kommunen om insatser i väntan på ambulans (IVPA)?	Antal Rakel-abonnemang per 1 000 invånare	Krishanteringsförmåga – kommunens egen bedömning av sin förmåga att upprätthålla viktiga verksamheter i kris	Antal verksamheter som kommunerna angivit att de har krisberedskapsplaner för
		0-5,49		0-12
Andel Ja = 88%	Andel Ja = 77%	0,19		8
Ja	Ja	0,74	Inte uppnått	2
Ja	Ja	0,24	Helt uppnått	7
Ja	Ja	0,55	Delvis uppnått	1
Ja	Ja	1,68	Inte uppnått	11
Ja	Ja	0,43	Delvis uppnått	8
Ja	Ja	0,42	Helt uppnått	12
Ja	Ja	0,84	Helt uppnått	7
Ja	Ja	0,53	Helt uppnått	8
Ja	Nej	2,83	Helt uppnått	8
Ja	Ja	2,26	Delvis uppnått	5
Ja	Ja	0,67	Helt uppnått	12
Ja	Ja	0,43	Helt uppnått	10
Ja	Ja	0,50	Helt uppnått	8
Ja	Ja	0,65	Helt uppnått	11
Ja	Ja	0,48	Delvis uppnått	4
Ja	Ja	0,46	Delvis uppnått	11
Ja	Ja	0,44	Helt uppnått	12
Ja	Ja	2,36	Helt uppnått	8
Ja	Ja	1,70	Helt uppnått	6
Ja	Ja	0,84	Helt uppnått	8
Ja	Ja	1,01	Delvis uppnått	7
Ja	Ja	0,84	-	-
Ja	Ja	1,47	Helt uppnått	12
Ja	Ja	2,04	Helt uppnått	3
Ja	Ja	0,91	Delvis uppnått	10
Ja	Ja	0,84	Helt uppnått	8
Ja	Ja	0,45	Helt uppnått	11
Ja	Ja	0,42	Helt uppnått	7
Ja	Ja	0,84	Helt uppnått	5
Ja	Ja	0,61	Helt uppnått	12
Ja	Ja	0,74	Delvis uppnått	8
Ja	Ja	1,56	Delvis uppnått	7
Ja	Ja	0,52	Helt uppnått	8

TABELL 1. Resultatindikatorer A5-A10.

Kommun	A5. Skadegörelse	A6. Otrygghet och oro		A7. Information och utbildning	
	Antal anmälda brott om skadegörelse per 1 000 invånare	Andel invånare som upplevt oro för bostadsinbrott	Andel invånare som upplevt oro för miss- handel och överfall	Antal personer som utbildats av kommunen i att förebygga eller hantera bränder eller andra olyckor per 1 000 invånare	Jämfört med förra årets rapport
<i>Min-max</i>	4,9-56,2			0-198	
<i>Median</i>	12,3			42	
Hallands län					
Falkenberg	13,4	43,9 (38,1-49,6)	40,1 (34,3-45,8)	89	↘
Halmstad	15,1	44,1 (40,1-48,0)	35,3 (31,5-39,1)	87	→
Hylte	14,6	-	-	175	→
Kungsbacka	12,9	41,8 (37,2-46,4)	32,0 (27,6-36,4)	53	↗
Laholm	12,7	49,7 (41,8-57,7)	18,2 (12,0-24,3)	56	↘
Varberg	12,3	37,7 (32,8-42,6)	33,6 (28,8-38,4)	86	↘
Västra Götalands län					
Ale	17,2	45,9 (37,7-54,2)	35,8 (27,9-43,8)	21	↗
Alingsås	13,4	30,8 (24,6-37,0)	22,1 (16,6-27,7)	97	↗
Bengtsfors	9,3	-	-	46	↗
Bollebygd	6,9	-	-	39	↗
Borås	13,8	31,0 (27,2-34,8)	27,7 (24,0-31,4)	39	↗
Dals-Ed	10,6	-	-	75	↘
Essunga	12,0	-	-	61	↗
Falköping	11,7	40,4 (33,4-47,4)	27,3 (21,0-33,7)	107	↗
Färgelanda	13,3	-	-	56	↗
Grästorp	13,7	-	-	61	↗
Gullspång	9,9	-	-	26	↗
Göteborg	32,1	31,6 (29,8-33,3)	38,3 (36,5-40,1)	53	↗
Götene	11,4	-	-	156	↗
Herrljunga	7,9	-	-	87	↗
Hjo	7,6	-	-	26	↗
Härryda	20,8	38,7 (31,5-45,8)	25,5 (19,1-32,0)	53	↗
Karlsborg	7,2	-	-	26	↗
Kungälv	10,7	43,2 (36,5-49,9)	36,5 (30,0-43,0)	26	↗
Lerum	25,2	37,1 (30,6-43,5)	27,5 (21,5-33,5)	53	↗
Lidköping	12,9	32,2 (26,4-38,0)	25,8 (20,4-31,3)	61	↗
Lilla Edet	10,0	-	-	14	↘
Lysekil	13,7	-	-	30	↘
Mariestad	13,6	38,7 (30,7-46,6)	22,6 (15,8-29,4)	26	↗
Mark	9,7	36,2 (29,5-42,9)	27,6 (21,3-33,8)	39	↘
Mellerud	16,7	-	-	56	↗
Munkedal	12,1	-	-	30	↘

A8. Samverkan			A9. Krishantering	A10. Krisberedskapsplaner
Kommuner som har samarbetsavtal med polisen och som inkommit med dessa till Brå under 2011	Samverkar landstinget med kommunen om insatser i väntan på ambulans (IVPA)?	Antal Rakel-abonnemang per 1 000 invånare	Krishanteringsförmåga – kommunens egen bedömning av sin förmåga att upprätthålla viktiga verksamheter i kris	Antal verksamheter som kommunerna angivit att de har krisberedskapsplaner för
		0-5,49		0-12
Andel Ja = 88%	Andel Ja = 77%	0,19		8
Ja	Ja	0,59	Helt uppnått	11
Ja	Ja	0,46	Helt uppnått	11
Ja	Ja	0,88	Delvis uppnått	8
Ja	Ja	0,08	Delvis uppnått	8
Ja	Ja	1,15	Helt uppnått	10
Ja	Ja	0,64	Helt uppnått	5
Ja	Nej	0,11	Helt uppnått	10
Ja	Ja	0,12	Helt uppnått	10
Nej	Ja	0,51	Delvis uppnått	10
Ja	Ja	0,25	Delvis uppnått	5
Ja	Ja	0,01	Delvis uppnått	11
Ja	Ja	0,21	Delvis uppnått	9
Nej	Nej	0,03	Delvis uppnått	1
Nej	Ja	0,52	Delvis uppnått	9
Ja	Ja	0,00	Delvis uppnått	9
Ja	Nej	0,03	Inte uppnått	9
Ja	Nej	0,19	Inte uppnått	11
Ja	Ja	0,08	Helt uppnått	11
Ja	Nej	0,16	Helt uppnått	6
Ja	Ja	0,86	Helt uppnått	8
Ja	Nej	0,19	Helt uppnått	10
Nej	Ja	0,08	Delvis uppnått	7
Nej	Nej	0,19	Helt uppnått	8
Nej	Ja	0,22	Delvis uppnått	8
Ja	Ja	0,08	Helt uppnått	8
Ja	Nej	0,03	Delvis uppnått	12
Ja	Nej	0,00	Helt uppnått	9
Ja	Ja	0,42	Delvis uppnått	7
Nej	Nej	0,19	Delvis uppnått	11
Ja	Ja	0,01	Delvis uppnått	8
Nej	Ja	0,00	Helt uppnått	11
Ja	Ja	0,48	Delvis uppnått	4

TABELL 1. Resultatindikatorer A5-A10.

Kommun	A5. Skadegörelse	A6. Otrygghet och oro		A7. Information och utbildning	
	Antal anmälda brott om skadegörelse per 1 000 invånare	Andel invånare som upplevt oro för bostadsinbrott	Andel invånare som upplevt oro för miss- handel och överfall	Antal personer som utbildats av kommunen i att förebygga eller hantera bränder eller andra olyckor per 1 000 invånare	Jämfört med förra årets rapport
<i>Min-max</i>	4,9-56,2			0-198	
<i>Median</i>	12,3			42	
Västra Götalands län (forts)					
Mölnadal	15,2	37,0 (31,8-42,2)	34,5 (29,4-39,6)	53	↗
Orust	7,9	-	-	20	↘
Partille	14,2	33,3 (26,3-40,3)	35,5 (28,4-42,7)	53	↗
Skara	14,5	38,4 (29,0-47,7)	32,7 (23,6-41,7)	197	→
Skövde	12,5	34,6 (29,2-39,9)	32,6 (27,4-37,9)	26	↗
Sotenäs	12,3	-	-	63	↘
Stenungsund	10,0	34,6 (26,3-42,9)	26,4 (18,7-34,1)	57	↗
Strömstad	14,3	17,3 (11,6-22,9)	13,0 (7,9-18,0)	25	↗
Svenljunga	8,7	-	-	39	↗
Tanum	8,5	-	-	79	↗
Tibro	9,2	-	-	26	↗
Tidaholm	13,1	-	-	107	↗
Tjörn	8,0	-	-	32	↘
Tranemo	7,0	-	-	39	↗
Trollhättan	16,5	41,3 (35,6-47,0)	40,2 (34,5-45,9)	56	↗
Töreboda	12,7	-	-	26	↗
Uddevalla	15,5	31,4 (25,9-37,0)	29,5 (24,0-34,9)	24	↘
Ulricehamn	9,2	40,8 (31,9-49,6)	11,9 (6,1-17,8)	39	↗
Vara	8,8	48,8 (39,0-58,6)	21,7 (13,6-29,8)	61	↗
Vårgårda	13,5	-	-	97	↗
Vänersborg	15,1	38,3 (32,1-44,5)	31,0 (25,1-36,8)	56	↗
Åmål	9,1	-	-	34	↗
Öckerö	8,2	-	-	22	↘
Värmlands län					
Arvika	11,4	30,9 (24,1-37,8)	26,8 (20,3-33,4)	82	↘
Eda	10,1	-	-	47	↗
Filipstad	14,8	-	-	34	↘
Forshaga	10,6	-	-	62	↗
Grums	10,8	-	-	62	↗
Hagfors	7,9	-	-	40	↗
Hammarö	8,1	-	-	62	↗
Karlstad	13,2	28,3 (24,6-31,9)	28,8 (25,1-32,4)	62	↗
Kil	7,8	-	-	62	↗

A8. Samverkan			A9. Krishantering	A10. Krisberedskapsplaner
Kommuner som har samarbetsavtal med polisen och som inkommit med dessa till Brå under 2011	Samverkar landstinget med kommunen om insatser i väntan på ambulans (IVPA)?	Antal Rakel-abonnemang per 1 000 invånare	Krishanteringsförmåga – kommunens egen bedömning av sin förmåga att upprätthålla viktiga verksamheter i kris	Antal verksamheter som kommunerna angivit att de har krisberedskapsplaner för
		0-5,49		0-12
Andel Ja = 88%	Andel Ja = 77%	0,19		8
Ja	Ja	0,25	Helt uppnått	11
Nej	Nej	0,33	Helt uppnått	8
Ja	Ja	0,08	Helt uppnått	10
Ja	Nej	0,16	Inte uppnått	11
Ja	Nej	0,31	Helt uppnått	10
Ja	Ja	0,55	Helt uppnått	6
Nej	Nej	0,33	Helt uppnått	5
Nej	Ja	0,51	Helt uppnått	11
Ja	Ja	0,01	Delvis uppnått	9
Nej	Ja	0,16	Delvis uppnått	5
Nej	Nej	0,19	Helt uppnått	11
Nej	Ja	0,52	Delvis uppnått	9
Nej	Nej	1,87	Delvis uppnått	9
Ja	Ja	0,01	Helt uppnått	9
Ja	Ja	0,00	Delvis uppnått	12
Nej	Nej	0,41	Delvis uppnått	11
Ja	Nej	0,06	Helt uppnått	11
Ja	Ja	0,01	Helt uppnått	10
Nej	Nej	0,03	Delvis uppnått	9
Nej	Ja	0,12	Delvis uppnått	9
Ja	Ja	0,00	Helt uppnått	9
Nej	Nej	0,33	Delvis uppnått	9
Nej	Ja	3,37	Delvis uppnått	2
Ja	Ja	0,15	Delvis uppnått	8
Ja	Ja	0,35	Delvis uppnått	7
Ja	Ja	0,02	Helt uppnått	3
Ja	Ja	0,04	Delvis uppnått	10
Nej	Ja	0,04	Delvis uppnått	10
Ja	Ja	0,00	Helt uppnått	10
Nej	Ja	0,04	Helt uppnått	10
Ja	Ja	0,04	Helt uppnått	11
Nej	Ja	0,04	Delvis uppnått	10

TABELL 1. Resultatindikatorer A5-A10.

Kommun	A5. Skadegörelse	A6. Otrygghet och oro		A7. Information och utbildning	
	Antal anmälda brott om skadegörelse per 1 000 invånare	Andel invånare som upplevt oro för bostadsinbrott	Andel invånare som upplevt oro för miss- handel och överfall	Antal personer som utbildats av kommunen i att förebygga eller hantera bränder eller andra olyckor per 1 000 invånare	Jämfört med förra årets rapport
<i>Min-max</i>	4,9-56,2			0-198	
<i>Median</i>	12,3			42	
Värmlands län (forts)					
Kristinehamn	15,9	28,6 (21,1-36,2)	30,6 (22,9-38,2)	34	↘
Munkfors	10,3	-	-	62	↗
Storfors	10,4	-	-	34	↘
Sunne	8,9	-	-	23	↗
Säffle	7,8	36,3 (27,0-45,6)	27,0 (18,3-35,6)	88	↘
Torsby	10,8	-	-	70	↗
Årjäng	6,7	-	-	30	↘
Örebro län					
Askersund	9,9	-	-	27	↘
Degerfors	11,6	-	-	34	↘
Hallsberg	11,1	-	-	27	↘
Hällefors	7,7	-	-	34	↘
Karlskoga	16,5	28,4 (21,9-34,8)	25,7 (19,5-32,0)	34	↘
Kumla	16,2	32,5 (23,6-41,4)	31,5 (22,7-40,3)	27	↘
Laxå	11,0	-	-	27	↘
Lekeberg	8,0	-	-	27	↘
Lindesberg	13,5	32,3 (25,1-39,5)	17,6 (11,7-23,4)	27	↘
Ljusnarsberg	14,0	-	-	36	↘
Nora	11,6	-	-	27	↘
Örebro	21,0	31,1 (28,0-34,1)	34,2 (31,0-37,4)	27	↘
Västmanlands län					
Arboga	13,4	-	-	37	↗
Fagersta	16,3	-	-	54	↗
Hallstahammar	18,9	26,1 (17,7-34,5)	27,3 (18,8-35,8)	33	↘
Kungsör	12,3	-	-	37	↗
Köping	13,5	39,7 (31,2-48,2)	42,3 (33,8-50,9)	37	↗
Norberg	18,5	-	-	54	↗
Sala	15,8	43,5 (35,6-51,4)	27,9 (20,8-35,1)	163	↗
Skinnskatteberg	16,1	-	-	13	↗
Surahammar	13,4	-	-	33	↘
Västerås	22,9	30,7 (27,7-33,8)	33,4 (30,3-36,5)	33	↘

A8. Samverkan			A9. Krishantering	A10. Krisberedskapsplaner
Kommuner som har samarbetsavtal med polisen och som inkommit med dessa till Brå under 2011	Samverkar landstinget med kommunen om insatser i väntan på ambulans (IVPA)?	Antal Rakel-abonnemang per 1 000 invånare	Krishanteringsförmåga – kommunens egen bedömning av sin förmåga att upprätthålla viktiga verksamheter i kris	Antal verksamheter som kommunerna angivit att de har krisberedskapsplaner för
		0-5,49		0-12
Andel Ja = 88%	Andel Ja = 77%	0,19		8
Ja	Ja	0,02	Delvis uppnått	10
Ja	Ja	0,04	Delvis uppnått	10
Ja	Ja	0,02	Inte uppnått	4
Ja	Ja	0,15	Helt uppnått	9
Nej	Ja	0,00	Delvis uppnått	7
Ja	Ja	0,16	Delvis uppnått	1
Ja	Ja	0,20	Inte uppnått	5
Ja	Ja	0,00	Delvis uppnått	3
Ja	Ja	0,02	Inte uppnått	11
Ja	Ja	0,00	Helt uppnått	7
Ja	Ja	0,02	Helt uppnått	9
Ja	Ja	0,02	Delvis uppnått	2
Ja	Ja	0,00	Helt uppnått	9
Nej	Ja	0,00	-	3
Ja	Ja	0,00	Delvis uppnått	7
Ja	Ja	0,00	Helt uppnått	5
Ja	Ja	0,00	Inte uppnått	7
Ja	Ja	0,00	Helt uppnått	8
Ja	Ja	0,00	Delvis uppnått	10
Ja	Nej	0,52	Delvis uppnått	8
Ja	Ja	0,51	Delvis uppnått	6
Ja	Nej	0,62	Helt uppnått	10
Ja	Nej	0,61	Delvis uppnått	9
Ja	Nej	0,45	Inte uppnått	4
Ja	Ja	0,35	Delvis uppnått	7
Ja	Nej	1,39	Delvis uppnått	4
Ja	Nej	1,57	Delvis uppnått	3
Ja	Nej	0,69	Delvis uppnått	8
Ja	Nej	0,53	Helt uppnått	12

TABELL 1. Resultatindikatorer A5-A10.

Kommun	A5. Skadegörelse	A6. Otrygghet och oro		A7. Information och utbildning	
	Antal anmälda brott om skadegörelse per 1 000 invånare	Andel invånare som upplevt oro för bostadsinbrott	Andel invånare som upplevt oro för miss-handel och överfall	Antal personer som utbildats av kommunen i att förebygga eller hantera bränder eller andra olyckor per 1 000 invånare	Jämfört med förra årets rapport
<i>Min-max</i>	4,9-56,2			0-198	
<i>Median</i>	12,3			42	
Dalarnas län					
Avesta	15,2	40,6 (32,0-49,2)	25,1 (17,5-32,7)	54	↗
Borlänge	20,1	30,3 (25,0-35,5)	27,4 (22,3-32,4)	129	→
Falun	13,9	26,8 (22,4-31,2)	23,8 (19,6-28,1)	129	→
Gagnef	5,7	-	-	15	↗
Hedemora	13,2	43,1 (33,6-52,6)	22,1 (14,1-30,0)	54	↗
Leksand	7,6	27,1 (18,7-35,5)	11,3 (5,3-17,3)	64	↘
Ludvika	9,9	32,9 (25,2-40,5)	17,1 (11,0-23,2)	36	↘
Malung-Sälen	14,3	-	-	10	↘
Mora	9,8	34,5 (26,2-42,7)	21,5 (14,3-28,6)	15	→
Orsa	9,8	-	-	58	↘
Rättvik	10,7	-	-	30	↗
Smedjebacken	8,0	-	-	28	↗
Säter	11,3	-	-	129	→
Vansbro	7,6	-	-	29	↗
Älvdalen	11,2	-	-	28	↘
Gävleborgs län					
Bollnäs	10,0	45,9 (38,6-53,1)	31,0 (24,3-37,7)	69	↗
Gävle	13,5	32,1 (28,5-35,8)	32,1 (28,5-35,8)	52	↘
Hofors	18,6	-	-	52	↘
Hudiksvall	13,4	27,8 (22,5-33,2)	22,0 (17,0-26,9)	50	↗
Ljusdal	9,7	27,0 (19,1-35,0)	22,6 (15,1-30,1)	47	↘
Nordanstig	5,9	-	-	50	↗
Ockelbo	10,3	-	-	52	↘
Ovanåker	5,2	-	-	69	↗
Sandviken	13,0	35,8 (29,8-41,7)	27,3 (21,8-32,8)	52	↘
Söderhamn	13,1	32,1 (25,0-39,1)	31,2 (24,1-38,2)	69	↗
Västernorrlands län					
Härnösand	11,7	29,4 (22,6-36,3)	25,7 (19,1-32,3)	57	↗
Kramfors	9,7	34,8 (27,0-42,5)	25,8 (18,7-32,9)	57	↗
Sollefteå	10,8	27,0 (19,4-34,6)	18,8 (12,0-25,5)	57	↗
Sundsvall	24,1	29,0 (25,5-32,5)	33,2 (29,6-36,8)	58	↗
Timrå	9,5	39,4 (30,5-48,3)	26,4 (18,3-34,4)	58	↗
Ånge	10,0	-	-	58	↗
Örnsköldsvik	10,8	24,3 (19,8-28,8)	16,4 (12,5-20,3)	54	↘

A8. Samverkan			A9. Krishantering	A10. Krisberedskapsplaner
Kommuner som har samarbetsavtal med polisen och som inkommit med dessa till Brå under 2011	Samverkar landstinget med kommunen om insatser i väntan på ambulans (IVPA)?	Antal Rakel-abonnemang per 1 000 invånare	Krishanteringsförmåga – kommunens egen bedömning av sin förmåga att upprätthålla viktiga verksamheter i kris	Antal verksamheter som kommunerna angivit att de har krisberedskapsplaner för
		0-5,49		0-12
Andel Ja = 88%	Andel Ja = 77%	0,19		8
Ja	Ja	0,35	Helt uppnått	11
Ja	Ja	0,12	Helt uppnått	10
Ja	Ja	0,12	Helt uppnått	11
Ja	Ja	0,00	Delvis uppnått	5
Ja	Ja	0,35	Delvis uppnått	11
Ja	Ja	0,98	Helt uppnått	10
Ja	Ja	0,00	Inte uppnått	10
Ja	Ja	0,00	Delvis uppnått	11
Ja	Nej	0,50	Helt uppnått	8
Ja	Nej	1,01	Delvis uppnått	5
Ja	Ja	4,90	Helt uppnått	7
Ja	Ja	0,28	Helt uppnått	10
Ja	Ja	0,12	Delvis uppnått	10
Ja	Ja	2,35	Inte uppnått	2
Ja	Ja	5,13	Delvis uppnått	8
Ja	Ja	0,74	Helt uppnått	9
Ja	Ja	0,52	Helt uppnått	12
Ja	Ja	0,93	Inte uppnått	11
Ja	Ja	0,78	Helt uppnått	8
Ja	Ja	0,37	Delvis uppnått	6
Ja	Ja	1,17	Inte uppnått	8
Ja	Ja	1,26	Delvis uppnått	11
Ja	Ja	0,99	Helt uppnått	8
Ja	Ja	0,69	Helt uppnått	12
Ja	Ja	0,94	Helt uppnått	9
Ja	Ja	0,16	Delvis uppnått	9
Ja	Ja	0,16	Delvis uppnått	7
Ja	Ja	0,16	Delvis uppnått	8
Ja	Ja	0,05	Helt uppnått	12
Ja	Ja	0,05	Helt uppnått	9
Ja	Ja	0,05	Delvis uppnått	6
Ja	Ja	0,33	Delvis uppnått	9

TABELL 1. Resultatindikatorer A5-A10.

Kommun	A5. Skadegörelse	A6. Otrygghet och oro		A7. Information och utbildning	
	Antal anmälda brott om skadegörelse per 1 000 invånare	Andel invånare som upplevt oro för bostadsinbrott	Andel invånare som upplevt oro för miss-handel och överfall	Antal personer som utbildats av kommunen i att förebygga eller hantera bränder eller andra olyckor per 1 000 invånare	Jämfört med förra årets rapport
<i>Min-max</i>	4,9-56,2			0-198	
<i>Median</i>	12,3			42	
Jämtlands län					
Berg	5,6	-	-	13	↗
Bräcke	11,0	-	-	13	↗
Härjedalen	10,3	22,3 (15,3-29,2)	21,4 (14,6-28,3)	86	→
Krokom	8,0	23,1 (16,8-29,5)	19,6 (13,6-25,5)	13	↗
Ragunda	4,9	-	-	0	→
Strömsund	8,4	-	-	13	↗
Åre	12,8	23,8 (16,6-31,0)	20,6 (13,8-27,4)	19	↘
Östersund	14,0	26,4 (23,2-29,6)	26,0 (22,8-29,2)	13	↗
Västerbottens län					
Bjurholm	6,3	-	-	4	↘
Dorotea	7,8	-	-	87	↗
Lycksele	9,7	-	-	22	↗
Malå	6,5	-	-	31	→
Nordmaling	5,9	-	-	18	↘
Norsjö	7,7	-	-	5	↘
Robertsfors	5,4	-	-	15	↗
Skellefteå	9,7	25,8 (21,9-29,7)	20,2 (16,6-23,7)	16	↘
Sorsele	18,3	-	-	37	↘
Storuman	7,3	-	-	33	→
Umeå	9,3	25,9 (22,9-28,9)	35,0 (31,8-38,3)	37	↘
Vilhelmina	8,7	-	-	93	↗
Vindeln	5,1	-	-	18	↗
Vännäs	6,3	-	-	12	↘
Åsele	12,0	-	-	33	↗
Norrbottnens län					
Arjeplog	9,9	-	-	60	→
Arvidsjaur	12,7	-	-	27	↗
Boden	11,4	32,6 (25,9-39,3)	21,6 (15,7-27,5)	29	→
Gällivare	10,7	29,1 (21,0-37,2)	17,1 (10,4-23,8)	30	↗
Haparanda	11,6	-	-	9	↗
Jokkmokk	8,8	-	-	46	↗

A8. Samverkan			A9. Krishantering	A10. Krisberedskapsplaner
Kommuner som har samarbetsavtal med polisen och som inkommit med dessa till Brå under 2011	Samverkar landstinget med kommunen om insatser i väntan på ambulans (IVPA)?	Antal Rakel-abonnemang per 1 000 invånare	Krishanteringsförmåga – kommunens egen bedömning av sin förmåga att upprätthålla viktiga verksamheter i kris	Antal verksamheter som kommunerna angivit att de har krisberedskapsplaner för
		0-5,49		0-12
Andel Ja = 88%	Andel Ja = 77%	0,19		8
Ja	Ja	0,00	Helt uppnått	2
Ja	Ja	0,00	Delvis uppnått	3
Ja	Ja	0,00	Delvis uppnått	0
Ja	Ja	0,00	Helt uppnått	11
Ja	Ja	0,00	Inte uppnått	2
Ja	Ja	0,00	Inte uppnått	8
Ja	Ja	0,00	Delvis uppnått	4
Ja	Ja	0,00	Helt uppnått	12
Nej	Ja	0,00	Inte uppnått	3
Ja	Nej	0,00	Delvis uppnått	2
Ja	Nej	0,00	Delvis uppnått	11
Ja	Nej	0,00	Delvis uppnått	7
Ja	Nej	0,00	Delvis uppnått	3
Ja	Nej	0,00	Inte uppnått	2
Ja	Nej	0,00	Inte uppnått	2
Ja	Ja	0,00	Delvis uppnått	7
Ja	Ja	0,00	Helt uppnått	5
Ja	Nej	0,00	Inte uppnått	4
Ja	Ja	0,02	Helt uppnått	12
Ja	Ja	0,00	Helt uppnått	7
Ja	Nej	0,00	Delvis uppnått	2
Nej	Nej	0,00	Inte uppnått	4
Ja	Nej	0,00	Helt uppnått	2
Ja	Nej	0,00	Inte uppnått	2
Ja	Nej	0,00	Inte uppnått	10
Ja	Nej	0,00	Helt uppnått	12
Ja	Nej	0,00	Delvis uppnått	12
Ja	Nej	0,00	Inte uppnått	8
Ja	Nej	0,00	Delvis uppnått	4

TABELL 1. Resultatindikatorer A5-A10.

Kommun	A5. Skadegörelse	A6. Otrygghet och oro		A7. Information och utbildning	
	Antal anmälda brott om skadegörelse per 1 000 invånare	Andel invånare som upplevt oro för bostadsinbrott	Andel invånare som upplevt oro för miss- handel och överfall	Antal personer som utbildats av kommunen i att förebygga eller hantera bränder eller andra olyckor per 1 000 invånare	Jämfört med förra årets rapport
<i>Min-max</i>	4,9-56,2			0-198	
<i>Median</i>	12,3			42	
Norrbottens län (forts)					
Kalix	13,4	21,4 (13,3-29,4)	22,5 (14,3-30,7)	12	↗
Kiruna	12,2	17,0 (11,0-23,0)	21,2 (14,7-27,7)	85	↗
Luleå	14,5	28,5 (24,6-32,4)	27,1 (23,3-30,9)	27	↘
Pajala	7,9	-	-	15	→
Piteå	11,4	38,3 (32,5-44,2)	22,7 (17,7-27,8)	60	→
Älvsbyn	5,9	-	-	45	↘
Överkalix	10,7	-	-	30	↘
Övertorneå	9,2	-	-	46	↗

A8. Samverkan			A9. Krishantering	A10. Krisberedskapsplaner
Kommuner som har samarbetsavtal med polisen och som inkommit med dessa till Brå under 2011	Samverkar landstinget med kommunen om insatser i väntan på ambulans (IVPA)?	Antal Rakel-abonnemang per 1 000 invånare	Krishanteringsförmåga – kommunens egen bedömning av sin förmåga att upprätthålla viktiga verksamheter i kris	Antal verksamheter som kommunerna angivit att de har krisberedskapsplaner för
		0-5,49		0-12
Andel Ja = 88%	Andel Ja = 77%	0,19		8
Ja	Nej	0,00	Delvis uppnått	4
Ja	Nej	0,00	Helt uppnått	9
Ja	Nej	0,00	Helt uppnått	10
Ja	Nej	0,00	Inte uppnått	6
Ja	Ja	0,00	Delvis uppnått	10
Ja	Nej	0,00	Delvis uppnått	2
Ja	Nej	2,77	Delvis uppnått	6
Ja	Nej	0,00	Inte uppnått	5

TABELL 1. Resultatindikatorer A11-A12, B1 och T1.

A11. Hjälp vid nödläge						
Kommun	Larmbehandlingstid för räddningstjänst. Mediantid i minuter.	Responstid för räddningstjänst dvs. tid från 112-samtal till första resurs är på plats. Mediantid i minuter.	Jämfört med förra årets rapport	Larmbehandlings-tid för ambulans. Mediantid i minuter.	Responstid för ambulans dvs. tid från 112-samtal till första resurs är på plats. Mediantid i minuter.	Jämfört med förra årets rapport
Min-max	0,7-2,8	7,3-30,8		1,7- 3,6	7,4 -30,3	
Median						
Stockholms län						
Botkyrka	1,5	10,2	→	3,2	13,0	→
Danderyd	2,3	11,2	↘	3,1	11,6	→
Ekerö	1,7	12,9	↗	3,5	17,0	→
Haninge	1,6	11,3	→	3,3	13,9	→
Huddinge	1,7	11,0	→	3,3	13,2	→
Järfälla	1,7	9,8	→	3,3	14,0	→
Lidingö	1,8	10,3	→	3,1	12,6	→
Nacka	1,6	11,8	→	3,2	13,9	→
Norrtälje	1,7	13,2	→	3,6	19,6	→
Nykvarn	1,7	15,2	↘	3,4	19,3	↘
Nynäshamn	1,5	12,0	↗	3,5	18,9	↗
Salem	1,5	13,4	→	3,3	15,3	→
Sigtuna	1,8	13,1	↗	3,2	17,2	→
Sollentuna	1,9	10,0	→	3,2	12,3	→
Solna	2,3	9,6	→	3,2	10,8	→
Stockholm	2,2	9,5	→	3,2	11,0	→
Sundbyberg	2,1	10,6	↗	3,3	11,8	→
Södertälje	1,6	10,0	→	3,3	12,5	→
Tyresö	1,6	8,8	↘	3,2	13,3	→
Täby	2,3	9,9	→	3,1	12,4	→
Upplands Väsby	1,6	9,8	→	3,3	13,7	→
Upplands-Bro	1,8	13,3	→	3,4	15,2	→
Vallentuna	2,4	12,5	→	3,3	16,7	→
Vaxholm	2,5	13,3	→	3,3	21,7	→
Värmdö	2,8	14,5	↘	3,5	17,9	↗
Österåker	2,1	10,9	→	3,3	15,8	→
Uppsala län						
Enköping	1,6	11,8	↗	2,0	11,1	↗
Heby	1,5	12,7	↘	2,2	20,2	→
Håbo	1,4	11,3	↗	2,1	10,9	→
Knivsta	2,6	15,9	→	2,3	19,4	→
Tierp	1,9	15,1	→	2,2	16,6	→
Uppsala	1,7	10,1	→	1,9	9,9	→
Älvkarleby	1,8	10,3	↘	2,3	13,1	↘
Östhammar	1,8	14,9	→	2,0	18,1	→

A12. Jämställdhet	B1. Kostnader		T1. Temaindikatorer		
Andel kvinnor som arbetar som brandpersonal i utryckningstjänst	Kostnader för räddningstjänst per invånare i kr	Ersättning för kris- hantering per invånare i kr	Antal anmälda våldsbrott där offret är obekant med gärnings- personen per 1 000 invånare	Antal anmälda våldsbrott där offret är bekant med gärnings- personen per 1 000 invånare	Antal anmälda våldsbrott där offret är i nära rela- tion med gärnings- personen per 1 000 invånare
0,0-17,2	52-2154	14-149	0,3-8,4	0,4-9,3	0,2-2,4
2,6	800	37	2,6	2,8	0,9
2,6	390	34	4,3	4,1	2,1
0,4	599	37	1,9	1,4	0,6
2,6	814	33	1,6	2,1	0,8
2,6	625	30	5,2	3,9	2,3
2,6	568	31	4,2	3,3	1,9
2,4	563	29	3,8	3,5	1,4
0,4	575	30	1,6	1,6	0,7
2,6	356	33	2,4	2,3	1,0
5,7	995	21	4,5	4,0	1,3
2,6	507	51	1,5	1,8	0,4
2,6	747	28	5,6	3,6	1,6
2,6	394	44	3,2	3,0	1,0
2,4	939	32	4,8	4,5	1,6
2,4	556	29	3,3	2,7	1,2
0,4	397	28	4,2	2,2	1,0
0,4	370	27	8,4	3,5	1,5
0,4	373	33	4,3	2,6	1,6
2,6	539	33	5,9	4,5	1,9
2,6	606	31	3,0	2,6	1,2
0,4	557	29	2,5	1,5	0,9
2,4	693	32	4,5	3,8	1,7
2,4	719	34	2,9	4,8	2,2
0,4	538	30	3,0	3,0	1,2
0,4	561	56	1,7	1,7	0,8
0,4	660	33	2,5	3,1	1,3
0,4	587	32	2,0	2,6	1,6
2,1	698	24	3,3	3,8	0,9
9,1	826	40	1,3	3,6	0,9
2,1	791	32	3,1	3,7	1,3
2,4	893	38	1,7	1,7	0,7
3,1	916	32	2,2	3,7	1,4
2,5	653	19	4,6	2,7	0,9
2,5	999	52	2,4	3,2	1,8
3,1	787	31	2,6	2,3	0,9

TABELL 1. Resultatindikatorer A11-A12, B1 och T1.

A11. Hjälp vid nödläge						
Kommun	Larmbehandlingstid för räddningstjänst. Mediantid i minuter.	Responstid för räddningstjänst dvs. tid från 112-samtal till första resurs är på plats. Mediantid i minuter.	Jämfört med förra årets rapport	Larmbehandlings-tid för ambulans. Mediantid i minuter.	Responstid för ambulans dvs. tid från 112-samtal till första resurs är på plats. Mediantid i minuter.	Jämfört med förra årets rapport
Min-max	0,7-2,8	7,3-30,8		1,7- 3,6	7,4 -30,3	
Median						
Södermanlands län						
Eskilstuna	1,5	10,9	→	2,1	10,6	↗
Flen	1,6	12,9	→	2,4	14,6	↗
Gnesta	2,6	18,4	↗	2,7	22,3	→
Katrineholm	1,7	10,7	→	2,1	10,3	↗
Nyköping	2,2	13,6	→	2,2	11,0	→
Oxelösund	2,1	12,1	↘	2,2	16,0	→
Strängnäs	2,1	11,8	→	2,4	16,1	↗
Trosa	2,2	16,3	→	2,5	15,9	↗
Vingåker	1,9	8,6	↘	2,4	22,0	→
Östergötlands län						
Boxholm	1,9	15,1	↘	2,2	17,2	→
Finspång	1,4	10,4	→	1,9	11,2	↗
Kinda	1,7	15,4	↗	2,3	17,0	→
Linköping	1,7	12,0	→	2,1	10,0	→
Mjölby	1,6	9,9	↘	1,9	9,7	→
Motala	1,4	10,7	↘	1,9	8,7	↗
Norrköping	1,6	11,4	→	2,0	10,3	→
Söderköping	1,8	11,8	→	2,1	15,7	↗
Vadstena	1,7	12,8	→	2,2	16,7	→
Valdemarsvik	1,4	22,1	↗	2,3	18,9	↗
Ydre	1,3	22,3	↗	3,5	27,6	↗
Åtvidaberg	1,4	14,8	↘	2,0	11,6	↗
Ödeshög	1,7	12,6	→	2,2	12,5	↗
Jönköpings län						
Aneby	1,1	13,0	↗	2,5	20,0	→
Eksjö	1,5	9,6	↘	2,6	12,2	↗
Gislaved	1,4	11,4	→	2,5	15,2	→
Gnosjö	1,5	11,9	→	2,2	16,1	→
Habo	1,3	12,1	↗	2,3	14,6	↗
Jönköping	1,3	8,7	→	2,4	11,9	→
Mullsjö	1,2	9,6	↘	2,5	20,2	↗
Nässjö	1,3	8,7	↘	2,5	12,1	↗
Sävsjö	1,1	10,7	↗	2,3	14,3	→

A12. Jämställdhet	B1. Kostnader		T1. Temaindikatorer		
Andel kvinnor som arbetar som brandpersonal i utryckningstjänst	Kostnader för räddningstjänst per invånare i kr	Ersättning för kris-hantering per invånare i kr	Antal anmälda våldsbrott där offret är obekant med gärningspersonen per 1 000 invånare	Antal anmälda våldsbrott där offret är bekant med gärningspersonen per 1 000 invånare	Antal anmälda våldsbrott där offret är i nära relation med gärningspersonen per 1 000 invånare
0,0-17,2	52-2154	14-149	0,3-8,4	0,4-9,3	0,2-2,4
2,6	800	37	2,6	2,8	0,9
3,9	562	24	6,1	4,8	1,8
0,0	1007	36	3,1	4,8	1,6
5,3	527	47	1,7	3,8	1,5
3,0	766	26	5,3	3,9	1,0
8,3	908	22	5,3	3,2	1,2
5,6	542	45	2,2	3,8	1,3
4,2	829	26	4,2	3,5	1,2
4,8	451	44	2,3	3,0	1,5
3,0	596	53	2,7	4,3	0,9
0,0	1040	79	0,9	1,4	0,4
4,9	1212	31	2,9	4,7	1,6
1,9	1107	49	1,7	2,7	1,2
4,5	595	21	4,3	2,3	0,9
4,8	894	28	2,5	2,5	0,9
4,2	847	23	3,7	3,0	1,1
4,5	527	21	4,9	4,0	1,3
2,7	577	39	1,2	1,7	0,5
4,2	809	60	2,2	2,8	0,8
7,1	804	58	2,1	3,3	1,1
0,0	1035	105	0,9	0,4	0,5
7,1	606	44	1,0	2,0	0,4
0,0	1278	78	2,6	2,2	0,7
0,0	1033	67	1,8	3,2	1,1
3,4	973	36	4,0	2,8	0,8
0,9	1087	27	3,2	2,0	0,8
2,2	969	50	2,8	1,3	0,6
5,9	509	46	0,5	1,1	0,7
0,5	620	22	4,4	1,9	0,8
16,7	612	62	2,0	2,3	0,6
2,5	873	27	3,4	2,6	0,9
0,0	870	46	2,6	2,4	1,0

TABELL 1. Resultatindikatorer A11-A12, B1 och T1.

A11. Hjälp vid nödläge						
Kommun	Larmbehandlingstid för räddningstjänst. Mediantid i minuter.	Responstid för räddningstjänst dvs. tid från 112-samtal till första resurs är på plats. Mediantid i minuter.	Jämfört med förra årets rapport	Larmbehandlingstid för ambulans. Mediantid i minuter.	Responstid för ambulans dvs. tid från 112-samtal till första resurs är på plats. Mediantid i minuter.	Jämfört med förra årets rapport
Min-max	0,7-2,8	7,3-30,8		1,7- 3,6	7,4 -30,3	
Median						
Jönköpings län (forts)						
Tranås	1,1	7,3	↘	2,3	7,4	↗
Vaggeryd	1,5	12,0	↗	2,8	14,5	→
Vetlanda	1,3	10,3	↘	2,5	13,0	↗
Värnamo	1,2	10,4	→	2,5	11,6	↗
Kronobergs län						
Alvesta	1,8	12,7	↗	2,3	20,1	→
Lessebo	1,5	12,3	→	2,3	25,3	→
Ljungby	1,8	12,6	→	2,0	12,2	↗
Markaryd	1,9	10,6	↘	2,2	16,7	→
Tingsryd	1,7	13,1	↘	2,0	19,0	→
Uppvidinge	1,9	13,7	→	2,4	22,4	↗
Växjö	1,7	10,7	↗	2,2	11,5	↗
Älmhult	1,8	12,5	→	2,2	17,9	↗
Kalmar län						
Borgholm	2,0	17,8	↘	2,1	13,0	↗
Emmaboda	1,7	13,9	→	2,0	14,2	↗
Hultsfred	1,8	12,3	→	2,0	14,6	→
Högsby	1,9	15,3	↗	2,2	20,3	↗
Kalmar	1,6	11,1	→	2,1	12,0	→
Mönsterås	1,5	11,7	↗	2,0	12,4	↗
Mörbylånga	1,8	14,3	→	2,1	16,6	→
Nybro	1,7	11,4	↘	2,0	12,3	↗
Oskarshamn	1,6	10,8	↘	2,1	10,8	↗
Torsås	1,6	19,3	↗	2,0	12,2	↗
Vimmerby	1,8	10,7	↘	2,0	13,8	↗
Västervik	1,7	13,8	→	2,1	11,5	↘
Gotlands län						
Gotland	2,6	15,6	↗	2,5	14,9	→
Blekinge län						
Karlshamn	1,7	9,6	↘	2,1	11,0	↗
Karlskrona	1,8	11,1	→	2,3	12,7	↗
Olofström	2,2	15,2	→	2,2	13,0	→
Ronneby	1,8	10,1	→	2,2	15,4	↗
Sölvesborg	1,9	12,0	→	2,2	14,3	↗

A12. Jämställdhet	B1. Kostnader		T1. Temaindikatorer		
Andel kvinnor som arbetar som brandpersonal i utryckningstjänst	Kostnader för räddningstjänst per invånare i kr	Ersättning för kris-hantering per invånare i kr	Antal anmälda våldsbrott där offret är obekant med gärningspersonen per 1 000 invånare	Antal anmälda våldsbrott där offret är bekant med gärningspersonen per 1 000 invånare	Antal anmälda våldsbrott där offret är i nära relation med gärningspersonen per 1 000 invånare
0,0-17,2	52-2154	14-149	0,3-8,4	0,4-9,3	0,2-2,4
2,6	800	37	2,6	2,8	0,9
0,0	964	34	3,2	2,1	0,8
6,1	763	41	1,3	1,4	0,6
2,5	870	28	3,3	3,0	0,8
2,1	1 061	26	2,4	1,7	0,8
1,0	690	33	2,0	2,1	1,1
1,9	1 034	56	2,0	3,4	0,8
5,6	981	28	2,4	1,8	0,4
2,3	990	89	1,9	3,1	1,0
1,9	988	42	1,2	2,6	0,6
1,9	1 318	51	1,9	3,1	0,7
1,0	570	25	3,8	2,6	0,7
5,5	764	37	1,8	1,8	0,3
7,3	1 382	46	6,6	2,7	0,5
6,2	518	51	2,4	3,2	0,4
1,7	1 356	40	3,8	4,1	0,8
0,0	1 061	72	2,2	2,4	0,9
1,0	681	21	5,1	2,8	1,0
2,6	870	41	2,2	2,9	1,2
7,3	1 193	39	1,0	1,4	0,4
4,2	903	32	2,2	2,6	0,9
1,0	1 860	28	3,4	2,0	0,9
6,2	838	63	1,7	2,8	0,8
1,8	994	37	2,7	2,6	0,2
2,2	1 081	25	3,4	3,5	0,9
1,6	871	21	4,5	4,1	1,0
0,0	770	26	3,5	2,1	1,0
2,9	583	21	3,3	2,3	0,7
0,0	595	41	1,7	2,0	0,9
2,9	899	27	3,6	2,9	1,0
0,0	618	35	2,8	2,1	0,7

TABELL 1. Resultatindikatorer A11-A12, B1 och T1.

A11. Hjälp vid nödläge						
Kommun	Larmbehandlingstid för räddningstjänst. Mediantid i minuter.	Responstid för räddningstjänst dvs. tid från 112-samtal till första resurs är på plats. Mediantid i minuter.	Jämfört med förra årets rapport	Larmbehandlings-tid för ambulans. Mediantid i minuter.	Responstid för ambulans dvs. tid från 112-samtal till första resurs är på plats. Mediantid i minuter.	Jämfört med förra årets rapport
Min-max	0,7-2,8	7,3-30,8		1,7- 3,6	7,4 -30,3	
Median						
Skåne län						
Bjuv	1,5	12,8	→	3,3	20,9	→
Bromölla	-	-	-	3,5	21,6	→
Burlöv	1,3	10,8	→	3,3	15,9	→
Båstad	1,9	9,7	↘	3,4	22,1	→
Eslöv	1,4	10,1	↗	3,1	14,7	→
Helsingborg	1,7	8,9	→	3,0	11,4	→
Hässleholm	1,7	11,2	→	3,0	14,4	↗
Höganäs	1,6	9,4	↘	3,1	13,1	→
Hörby	1,6	12,6	↗	3,2	14,0	↗
Höör	1,5	13,5	↗	3,1	17,7	↗
Klippan	1,4	11,3	→	3,3	17,1	→
Kristianstad	-	-	-	3,3	14,0	↗
Kävlinge	1,5	11,4	↗	3,2	20,0	↘
Landskrona	1,5	7,9	↗	3,0	12,0	→
Lomma	1,6	10,4	↘	3,0	17,7	→
Lund	1,4	10,2	↗	3,2	12,9	↗
Malmö	1,3	8,0	↗	3,0	10,3	↗
Osby	1,7	10,7	↗	3,2	17,9	→
Perstorp	1,6	8,5	↗	3,1	12,2	↗
Simrishamn	1,6	11,4	→	3,2	14,9	↗
Sjöbo	1,5	11,1	→	3,3	18,2	↗
Skurup	1,3	11,0	↗	3,3	19,5	→
Staffanstorps	1,4	8,6	↘	3,1	15,0	→
Svalöv	1,7	11,6	→	3,1	21,0	→
Svedala	1,9	11,0	→	3,0	15,2	↗
Tomelilla	1,6	9,5	↗	3,3	17,4	→
Trelleborg	1,5	8,8	→	3,0	10,7	↗
Vellinge	1,6	10,3	→	2,9	15,2	↘
Ystad	1,3	8,8	↗	2,9	10,0	↗
Åstorp	1,5	10,5	↘	3,4	16,4	→
Ängelholm	1,8	10,0	→	3,0	11,2	→
Örkelljunga	1,4	11,8	↗	3,6	23,8	→
Östra Göinge	-	-	-	3,3	16,0	→

A12. Jämställdhet	B1. Kostnader		T1. Temaindikatorer		
Andel kvinnor som arbetar som brandpersonal i utryckningstjänst	Kostnader för räddningstjänst per invånare i kr	Ersättning för kris-hantering per invånare i kr	Antal anmälda våldsbrott där offret är obekant med gärningspersonen per 1 000 invånare	Antal anmälda våldsbrott där offret är bekant med gärningspersonen per 1 000 invånare	Antal anmälda våldsbrott där offret är i nära relation med gärningspersonen per 1 000 invånare
0,0-17,2	52-2154	14-149	0,3-8,4	0,4-9,3	0,2-2,4
2,6	800	37	2,6	2,8	0,9
0,0	469	38	3,4	4,8	1,3
0,0	734	42	1,7	3,4	0,6
4,0	482	42	3,0	3,4	1,3
4,9	853	39	3,1	1,9	0,4
4,0	532	26	2,7	5,1	1,5
1,6	759	22	5,8	3,2	1,1
0,8	724	22	3,5	3,7	1,1
0,0	647	29	1,7	2,2	0,8
1,9	827	38	3,1	4,5	1,6
0,0	840	37	3,6	4,0	1,0
2,4	584	35	2,4	4,8	1,0
0,0	727	20	5,2	3,7	1,0
4,0	606	31	1,8	2,9	0,7
4,7	847	23	5,1	4,0	1,3
7,7	412	36	1,6	1,0	0,4
4,0	447	29	3,5	2,4	0,8
4,0	463	26	5,6	4,0	1,4
0,0	936	41	2,2	3,1	0,8
0,0	1 203	62	2,3	5,2	2,2
1,8	683	33	1,9	2,5	0,6
1,8	663	34	2,0	3,5	1,5
1,8	419	38	2,6	3,4	1,4
0,0	764	35	2,2	3,6	0,8
0,0	698	40	1,7	3,3	0,9
9,1	624	38	2,0	2,1	0,5
1,8	626	41	2,8	4,0	1,3
4,1	750	31	3,0	3,1	1,2
4,2	523	35	1,7	1,3	0,4
1,8	728	27	4,1	2,1	0,7
0,0	499	38	2,9	3,6	1,1
2,4	704	24	4,1	2,2	0,6
0,0	780	50	2,9	3,8	1,0
0,0	609	40	1,6	3,0	1,3

TABELL 1. Resultatindikatorer A11-A12, B1 och T1.

A11. Hjälp vid nödläge						
Kommun	Larmbehandlingstid för räddningstjänst. Mediantid i minuter.	Responstid för räddningstjänst dvs. tid från 112-samtal till första resurs är på plats. Mediantid i minuter.	Jämfört med förra årets rapport	Larmbehandlingstid för ambulans. Mediantid i minuter.	Responstid för ambulans dvs. tid från 112-samtal till första resurs är på plats. Mediantid i minuter.	Jämfört med förra årets rapport
Min-max	0,7-2,8	7,3-30,8		1,7- 3,6	7,4 -30,3	
Median						
Hallands län						
Falkenberg	1,3	11,6	↗	1,8	10,5	↗
Halmstad	1,2	10,9	→	1,9	9,6	→
Hylte	1,0	12,0	↘	1,9	13,0	→
Kungsbacka	2,3	14,1	→	2,0	12,6	→
Laholm	1,2	11,5	→	1,9	13,8	↗
Varberg	1,2	12,2	→	1,9	11,4	↗
Västra Götalands län						
Ale	1,8	13,8	↗	2,8	15,3	↗
Alingsås	1,3	9,8	→	2,7	10,9	↗
Bengtstors	1,4	18,4	↗	2,8	18,5	→
Bollebygd	1,6	14,1	↘	3,2	21,1	→
Borås	1,4	9,9	→	2,8	11,4	↗
Dals-Ed	2,5	30,8	↗	3,2	17,6	↗
Essunga	1,4	15,4	↘	3,0	21,6	↘
Falköping	1,6	12,6	→	2,9	13,6	↗
Färgelanda	1,3	17,4	↗	2,8	25,8	→
Grästorps	1,2	13,4	→	3,0	20,1	↘
Gullspång	1,9	23,5	↗	3,1	20,5	↗
Göteborg	2,0	9,8	→	2,8	11,8	→
Götene	1,4	14,8	→	3,0	20,0	→
Herrljunga	1,3	12,0	↘	2,8	16,6	→
Hjo	1,7	18,8	↘	3,0	22,4	↗
Härryda	2,6	14,0	→	3,0	17,7	↗
Karlsborg	1,6	28,3	↗	2,9	15,1	→
Kungälv	1,9	11,2	↗	2,6	11,4	↗
Lerum	2,2	11,6	→	2,7	15,5	↗
Lidköping	1,4	10,5	→	2,7	10,1	→
Lilla Edet	1,3	11,3	↗	2,9	24,5	↗
Lysekils	1,6	12,4	↘	2,8	14,4	↗
Mariestad	1,5	13,8	↗	2,8	11,3	↗
Mark	1,5	12,0	→	2,9	15,1	↗
Mellerud	1,4	13,4	↗	2,8	15,6	→
Munkedal	1,4	16,9	↗	2,8	15,6	→
Mölnadal	2,2	10,5	→	2,8	12,2	→

A12. Jämställdhet	B1. Kostnader		T1. Temaindikatorer		
Andel kvinnor som arbetar som brandpersonal i utryckningstjänst	Kostnader för räddningstjänst per invånare i kr	Ersättning för kris-hantering per invånare i kr	Antal anmälda våldsbrott där offret är obekant med gärningspersonen per 1 000 invånare	Antal anmälda våldsbrott där offret är bekant med gärningspersonen per 1 000 invånare	Antal anmälda våldsbrott där offret är i nära relation med gärningspersonen per 1 000 invånare
0,0-17,2	52-2154	14-149	0,3-8,4	0,4-9,3	0,2-2,4
2,6	800	37	2,6	2,8	0,9
4,0	979	24	3,9	2,9	0,8
1,2	802	24	6,2	2,7	1,1
4,3	1 154	48	3,1	3,6	0,9
2,2	569	27	2,4	1,5	0,7
4,1	875	30	2,3	3,2	0,7
2,1	838	21	4,1	2,0	0,7
3,9	715	32	1,8	2,3	1,1
2,4	882	24	3,2	1,9	0,7
7,3	1 205	49	1,5	1,9	0,5
3,0	845	55	0,4	1,1	0,4
3,0	689	23	4,2	2,9	1,1
0,0	934	86	1,8	3,1	0,3
3,1	984	75	1,3	2,4	1,3
0,0	834	26	2,6	1,9	0,7
4,2	1 242	65	1,2	2,8	0,7
3,1	800	73	1,9	3,3	0,7
1,2	1 077	78	1,9	1,4	0,6
2,2	640	26	5,3	2,8	1,1
0,0	494	40	0,9	1,2	0,8
0,0	1 299	51	2,4	1,6	0,6
1,2	549	53	2,0	1,3	0,9
2,2	607	35	1,6	1,5	0,6
1,2	733	64	0,8	1,0	0,8
0,0	948	31	2,8	1,8	0,7
2,2	760	33	2,6	1,5	0,7
3,1	1 521	24	3,9	2,4	0,7
4,8	999	42	1,9	3,0	1,0
6,4	1 004	38	3,3	2,1	0,7
1,2	742	29	3,3	2,2	0,7
3,0	798	14	1,7	2,3	0,7
4,2	927	51	2,4	2,8	0,8
6,4	920	48	1,5	1,6	0,6
2,2	636	30	1,9	1,7	0,9

TABELL 1. Resultatindikatorer A11-A12, B1 och T1.

A11. Hjälp vid nödläge						
Kommun	Larmbehandlingstid för räddningstjänst. Mediantid i minuter.	Responstid för räddningstjänst dvs. tid från 112-samtal till första resurs är på plats. Mediantid i minuter.	Jämfört med förra årets rapport	Larmbehandlings-tid för ambulans. Mediantid i minuter.	Responstid för ambulans dvs. tid från 112-samtal till första resurs är på plats. Mediantid i minuter.	Jämfört med förra årets rapport
Min-max	0,7-2,8	7,3-30,8		1,7- 3,6	7,4 -30,3	
Median						
Västra Götalands län (forts)						
Orust	1,8	16,7	→	2,9	21,8	↗
Partille	2,3	11,7	→	2,8	12,9	→
Skara	1,3	11,4	→	2,9	11,9	↗
Skövde	1,7	10,1	→	2,7	10,8	→
Sotenäs	1,4	13,7	↘	3,2	17,1	↗
Stenungsund	1,6	11,6	↘	2,5	13,3	↗
Strömstad	1,9	16,0	↗	2,7	11,0	→
Svenljunga	1,7	19,0	↗	3,0	18,8	↗
Tanum	1,9	15,9	→	2,8	19,9	↗
Tibro	1,5	17,8	→	3,0	17,9	↗
Tidaholm	1,2	11,9	↘	3,1	12,9	↗
Tjörn	1,7	13,7	↗	3,0	15,9	↗
Tranemo	1,5	14,4	→	3,0	23,1	→
Trollhättan	1,4	10,6	→	2,7	13,2	↗
Töreboda	1,6	21,7	↗	3,0	17,7	→
Uddevalla	1,8	12,9	↗	2,6	11,0	→
Ulricehamn	1,4	15,4	→	2,8	16,3	→
Vara	1,4	13,3	→	2,8	15,7	→
Vårgårda	1,3	10,7	↘	2,8	18,2	→
Vänersborg	1,4	10,8	→	2,7	13,6	→
Åmål	2,1	13,1	→	3,2	11,8	↗
Öckerö	2,0	14,8	↗	2,9	12,9	→
Värmlands län						
Arvika	1,8	11,7	↘	2,0	8,7	→
Eda	2,0	14,5	↗	2,3	26,1	→
Filipstad	1,5	12,8	→	2,1	11,5	↘
Forshaga	1,2	11,8	→	2,1	24,8	↗
Grums	1,3	12,6	↘	2,3	21,5	→
Hagfors	1,8	15,3	↗	2,1	13,3	→
Hammarö	1,4	14,5	↗	2,0	14,5	↗
Karlstad	1,4	11,4	↗	2,0	11,2	↗
Kil	1,1	12,2	→	2,1	18,5	→
Kristinehamn	1,5	10,2	↗	2,0	7,7	↗

A12. Jämställdhet	B1. Kostnader		T1. Temaindikatorer		
Andel kvinnor som arbetar som brandpersonal i utryckningstjänst	Kostnader för räddningstjänst per invånare i kr	Ersättning för krishantering per invånare i kr	Antal anmälda våldsbrott där offret är obekant med gärningspersonen per 1 000 invånare	Antal anmälda våldsbrott där offret är bekant med gärningspersonen per 1 000 invånare	Antal anmälda våldsbrott där offret är i nära relation med gärningspersonen per 1 000 invånare
0,0-17,2	52-2154	14-149	0,3-8,4	0,4-9,3	0,2-2,4
2,6	800	37	2,6	2,8	0,9
2,9	792	37	1,0	1,5	0,4
2,2	475	34	2,1	1,7	1,1
6,1	1 127	34	4,6	3,0	0,9
1,2	524	22	4,2	1,9	0,7
5,0	1 307	52	4,1	1,3	0,4
4,5	851	34	2,9	1,6	0,6
0,0	1 141	43	4,2	2,0	0,5
3,0	761	48	2,7	2,5	0,6
6,4	976	42	3,4	1,4	0,7
1,2	466	47	1,5	2,2	1,1
0,0	742	42	2,2	3,2	0,8
11,1	1 186	45	0,9	1,2	0,5
3,0	751	44	1,5	1,5	0,7
4,2	534	22	4,4	2,8	0,8
1,2	600	52	2,9	3,2	2,4
0,0	636	22	3,8	2,3	0,7
3,0	671	30	1,4	1,7	0,7
3,1	525	36	2,3	2,5	0,9
2,4	747	46	2,8	1,9	1,0
4,2	727	25	2,1	2,4	0,8
5,6	726	42	3,4	2,3	0,6
2,6	822	51	1,3	1,2	0,7
6,0	1 246	28	4,1	2,8	0,9
4,2	996	54	2,7	3,4	1,0
3,2	52	47	4,8	3,3	1,5
8,2	675	45	2,5	3,6	1,4
8,2	655	52	2,5	4,1	0,9
3,1	851	42	1,4	2,9	0,9
8,2	424	38	1,0	2,1	0,5
8,2	634	25	4,4	2,7	0,9
8,2	628	44	1,4	1,5	0,4
3,2	900	29	3,9	3,7	1,0

TABELL 1. Resultatindikatorer A11-A12, B1 och T1.

A11. Hjälp vid nödläge						
Kommun	Larmbehandlingstid för räddningstjänst. Mediantid i minuter.	Responstid för räddningstjänst dvs. tid från 112-samtal till första resurs är på plats. Mediantid i minuter.	Jämfört med förra årets rapport	Larmbehandlings-tid för ambulans. Mediantid i minuter.	Responstid för ambulans dvs. tid från 112-samtal till första resurs är på plats. Mediantid i minuter.	Jämfört med förra årets rapport
Min-max	0,7-2,8	7,3-30,8		1,7- 3,6	7,4 -30,3	
Median						
Värmlands län (forts)						
Munkfors	2,0	16,7	↗	2,1	15,0	↗
Storfors	1,8	13,3	↗	2,2	19,2	→
Sunne	1,5	15,2	↗	2,0	10,8	↘
Säffle	2,0	9,9	↗	2,4	13,7	↗
Torsby	1,9	14,1	↘	2,1	16,0	↗
Årjäng	1,8	16,1	→	2,2	16,8	→
Örebro län						
Askersund	1,1	15,3	↗	2,3	16,8	→
Degerfors	1,3	12,1	↘	2,0	13,2	→
Hallsberg	1,2	12,4	↘	2,2	16,4	→
Hällefors	1,8	17,9	↗	2,1	11,0	↗
Karlskoga	1,2	10,1	↗	1,9	8,1	→
Kumla	1,2	10,8	↗	2,2	11,5	→
Laxå	1,2	13,6	↗	2,2	13,0	→
Lekeberg	1,2	15,2	↗	2,4	22,4	→
Lindesberg	1,1	18,4	↗	2,1	15,4	→
Ljusnarsberg	1,0	16,7	↗	2,2	14,6	→
Nora	1,5	15,7	↗	2,0	13,3	↗
Örebro	1,0	9,9	→	2,0	9,6	→
Västmanlands län						
Arboga	1,3	11,1	↘	1,8	12,2	↗
Fagersta	1,0	10,3	↘	1,8	7,9	↗
Hallstahammar	1,4	9,6	↗	1,8	10,9	→
Kungsör	1,1	13,0	↗	2,1	15,2	↗
Köping	1,1	9,1	→	1,7	8,0	→
Norberg	0,8	11,5	↘	1,9	13,7	↘
Sala	1,2	12,2	→	1,9	9,7	↗
Skinnskatteberg	1,1	16,8	↗	2,3	22,7	→
Surahammar	1,1	9,8	↗	1,9	19,3	→
Västerås	1,0	9,0	→	1,8	9,6	↗

A12. Jämställdhet	B1. Kostnader		T1. Temaindikatorer		
Andel kvinnor som arbetar som brandpersonal i utryckningstjänst	Kostnader för räddningstjänst per invånare i kr	Ersättning för kris-hantering per invånare i kr	Antal anmälda våldsbrott där offret är obekant med gärningspersonen per 1 000 invånare	Antal anmälda våldsbrott där offret är bekant med gärningspersonen per 1 000 invånare	Antal anmälda våldsbrott där offret är i nära relation med gärningspersonen per 1 000 invånare
0,0-17,2	52-2154	14-149	0,3-8,4	0,4-9,3	0,2-2,4
2,6	800	37	2,6	2,8	0,9
8,2	1 225	103	3,0	4,5	1,6
3,2	824	93	1,8	3,5	1,1
3,6	723	40	4,4	3,1	0,9
9,1	957	37	2,3	3,2	0,7
16,3	1 235	42	3,5	2,5	0,8
8,2	934	49	2,2	1,5	0,6
1,9	464	45	2,2	2,2	1,2
3,2	848	50	1,9	4,2	1,2
1,9	736	37	1,9	3,2	1,6
3,2	938	61	2,0	2,4	0,5
3,2	825	27	4,0	3,4	1,2
1,9	742	32	3,4	4,5	1,4
1,9	1 239	73	1,4	2,4	2,1
1,9	569	62	1,2	2,3	0,6
1,9	859	30	2,8	4,4	1,5
2,4	927	82	2,8	4,6	1,5
1,9	531	47	2,1	2,9	1,1
1,9	472	21	5,1	3,5	1,4
1,4	631	40	3,3	3,2	0,8
3,4	771	42	4,6	6,3	1,4
2,4	615	37	2,8	4,7	0,9
1,4	643	56	2,3	4,4	0,6
1,4	743	29	5,7	4,0	0,9
3,4	720	73	2,0	3,1	0,6
3,5	1 231	31	5,2	4,5	0,7
0,0	1 140	90	2,6	4,8	1,2
2,4	848	49	1,6	4,4	1,3
2,4	482	21	5,4	3,9	1,2

TABELL 1. Resultatindikatorer A11-A12, B1 och T1.

A11. Hjälp vid nödläge						
Kommun	Larmbehandlingstid för räddningstjänst. Mediantid i minuter.	Responstid för räddningstjänst dvs. tid från 112-samtal till första resurs är på plats. Mediantid i minuter.	Jämfört med förra årets rapport	Larmbehandlings-tid för ambulans. Mediantid i minuter.	Responstid för ambulans dvs. tid från 112-samtal till första resurs är på plats. Mediantid i minuter.	Jämfört med förra årets rapport
Min-max	0,7-2,8	7,3-30,8		1,7- 3,6	7,4 -30,3	
Median						
Dalarnas län						
Avesta	1,0	10,2	→	2,0	9,4	↗
Borlänge	1,1	9,7	→	2,1	10,6	→
Falun	1,2	11,5	→	2,0	10,1	→
Gagnef	0,9	10,9	↘	2,4	24,6	↗
Hedemora	1,3	14,3	→	2,5	21,6	↗
Leksand	1,1	13,8	↗	2,2	13,4	↗
Ludvika	1,4	12,0	↗	2,0	9,4	→
Malung-Sälen	1,1	15,3	→	2,3	14,0	↘
Mora	1,1	9,7	↘	2,1	11,5	→
Orsa	0,7	11,3	→	2,3	15,9	→
Rättvik	1,1	14,4	↗	2,2	11,2	→
Smedjebacken	1,0	15,9	↗	2,3	16,6	→
Säter	1,1	12,4	↗	2,3	19,9	→
Vansbro	1,1	11,6	→	2,0	13,4	↘
Älvdalen	1,1	17,2	→	2,5	25,0	↘
Gävleborgs län						
Bollnäs	1,6	11,5	→	2,1	11,0	→
Gävle	1,8	10,8	→	1,9	9,9	→
Hofors	1,7	14,2	↗	2,0	11,9	↗
Hudiksvall	1,4	11,8	→	1,8	10,2	→
Ljusdal	1,6	13,4	→	1,9	14,6	→
Nordanstig	1,4	18,0	↗	2,1	16,0	→
Ockelbo	2,0	12,8	↗	2,0	15,9	→
Ovanåker	1,8	14,4	↗	2,0	13,2	↗
Sandviken	1,8	10,2	↘	1,8	9,5	↗
Söderhamn	1,7	13,2	→	2,0	11,7	↗
Västernorrlands län						
Härnösand	1,6	10,9	→	2,1	9,2	↗
Kramfors	2,0	14,6	↘	2,4	15,4	↗
Sollefteå	1,8	14,5	↘	2,2	15,1	↗
Sundsvall	1,6	12,5	→	2,1	13,0	↗
Timrå	1,6	11,8	↗	2,3	17,2	↗
Ånge	1,5	17,4	↘	2,1	17,3	↘
Örnsköldsvik	1,9	17,3	→	2,2	10,3	↗

A12. Jämställdhet	B1. Kostnader		T1. Temaindikatorer		
Andel kvinnor som arbetar som brandpersonal i utryckningstjänst	Kostnader för räddningstjänst per invånare i kr	Ersättning för kris- hantering per invånare i kr	Antal anmälda våldsbrott där offret är obekant med gärnings- personen per 1 000 invånare	Antal anmälda våldsbrott där offret är bekant med gärnings- personen per 1 000 invånare	Antal anmälda våldsbrott där offret är i nära rela- tion med gärnings- personen per 1 000 invånare
0,0-17,2	52-2154	14-149	0,3-8,4	0,4-9,3	0,2-2,4
2,6	800	37	2,6	2,8	0,9
3,4	1 091	31	2,9	3,4	1,5
2,3	712	22	5,1	4,3	1,2
2,3	715	21	4,0	3,3	0,6
8,0	897	48	0,7	1,9	0,6
3,4	768	37	3,4	4,5	1,1
2,2	757	37	2,4	2,3	0,7
2,4	1 450	28	3,8	4,5	1,2
5,8	1 421	47	6,1	4,1	1,2
0,0	819	32	2,2	2,3	0,5
8,3	602	63	2,4	3,1	1,3
8,3	1 368	46	4,7	2,3	0,7
7,1	771	46	1,9	3,1	0,7
2,3	790	46	2,2	2,9	0,6
7,7	1 167	64	1,4	2,6	0,6
4,7	1 540	61	2,7	3,7	1,0
4,2	781	28	4,2	3,7	0,9
2,5	544	24	4,9	3,7	1,3
2,5	798	49	3,5	3,9	1,0
1,5	891	25	3,0	2,9	0,8
8,3	821	33	2,5	2,9	0,8
1,5	763	50	1,0	1,9	0,4
2,5	575	71	0,9	2,5	0,7
4,2	781	44	1,6	1,7	0,7
2,5	691	24	3,0	3,6	1,0
4,2	991	28	3,8	4,6	1,2
4,9	833	29	6,3	5,6	1,4
4,9	1 156	33	2,9	3,0	1,3
4,9	1 152	32	3,7	3,6	0,8
2,3	781	24	4,8	4,0	1,3
2,3	958	34	1,6	3,2	1,7
2,3	926	48	1,9	3,5	1,2
6,1	874	22	2,6	2,3	0,7

TABELL 1. Resultatindikatorer A11-A12, B1 och T1.

A11. Hjälp vid nödläge						
Kommun	Larmbehandlingstid för räddningstjänst. Mediantid i minuter.	Responstid för räddningstjänst dvs. tid från 112-samtal till första resurs är på plats. Mediantid i minuter.	Jämfört med förra årets rapport	Larmbehandlings-tid för ambulans. Mediantid i minuter.	Responstid för ambulans dvs. tid från 112-samtal till första resurs är på plats. Mediantid i minuter.	Jämfört med förra årets rapport
Min-max	0,7-2,8	7,3-30,8		1,7- 3,6	7,4 -30,3	
Median						
Jämtlands län						
Berg	1,7	18,6	↘	2,6	25,4	→
Bräcke	1,6	16,8	↘	2,4	20,1	↗
Härjedalen	2,0	20,9	→	2,5	22,0	→
Krokom	2,0	20,0	↗	2,4	21,3	↘
Ragunda	1,6	16,5	→	2,7	25,7	↗
Strömsund	1,5	20,8	↗	2,5	24,1	→
Åre	1,9	14,7	→	2,5	21,6	→
Östersund	1,6	11,5	→	2,1	10,1	→
Västerbottens län						
Bjurholm	1,7	18,0	↘	3,5	30,3	↘
Dorotea	-	-	-	3,0	22,7	→
Lycksele	1,7	16,1	↗	3,3	12,8	→
Malå	1,3	24,8	↗	2,5	14,2	↘
Nordmaling	2,0	16,9	→	3,0	16,8	→
Norsjö	1,4	18,0	↘	2,2	18,9	↗
Robertsfors	1,9	15,8	→	2,6	20,0	↗
Skellefteå	1,5	13,2	→	2,8	14,5	→
Sorsele	2,1	24,5	↗	2,6	18,5	↗
Storuman	2,3	17,6	↘	2,6	15,8	↘
Umeå	1,6	10,6	→	2,7	11,9	→
Vilhelmina	1,4	15,6	↘	3,2	15,6	→
Vindeln	2,3	17,9	↗	2,7	21,4	↗
Vännäs	2,0	14,3	↗	2,8	13,9	→
Åsele	1,9	22,9	↗	2,1	12,3	→
Norrbottnens län						
Arjeplog	2,3	17,9	↘	2,3	17,5	→
Arvidsjaur	1,3	23,4	↘	2,0	15,4	↗
Boden	1,4	11,4	→	2,2	10,0	→
Gällivare	-	-	-	2,0	10,9	→
Haparanda	1,3	12,5	↘	2,1	12,7	↗
Jokkmokk	1,5	17,6	↘	2,1	17,1	↘
Kalix	1,2	12,8	↘	2,1	11,1	→
Kiruna	-	-	-	2,2	10,7	↗

A12. Jämställdhet	B1. Kostnader		T1. Temaindikatorer		
Andel kvinnor som arbetar som brandpersonal i utryckningstjänst	Kostnader för räddningstjänst per invånare i kr	Ersättning för kris-hantering per invånare i kr	Antal anmälda våldsbrott där offret är obekant med gärningspersonen per 1 000 invånare	Antal anmälda våldsbrott där offret är bekant med gärningspersonen per 1 000 invånare	Antal anmälda våldsbrott där offret är i nära relation med gärningspersonen per 1 000 invånare
0,0-17,2	52-2154	14-149	0,3-8,4	0,4-9,3	0,2-2,4
2,6	800	37	2,6	2,8	0,9
8,1	1 525	60	0,9	1,6	0,7
8,1	1 312	63	1,3	2,9	1,3
12,6	1 849	47	2,9	1,9	0,7
8,1	1 044	38	1,3	2,9	1,0
8,3	1 413	74	0,8	1,7	0,7
8,1	1 149	43	1,4	3,1	0,7
12,2	1 473	48	5,9	2,2	0,8
8,1	504	21	5,5	3,2	1,0
12,5	1 079	149	0,7	2,1	1,3
0,0	1 307	130	1,7	9,3	0,7
13,3	805	42	3,2	3,8	1,1
0,0	1 682	116	1,7	2,7	0,5
0,0	800	62	1,6	2,4	1,4
10,0	803	92	1,2	2,9	0,6
5,7	826	64	0,3	2,1	0,4
5,9	833	20	3,4	2,6	0,8
12,1	1 710	136	2,3	2,2	0,6
9,5	1 161	69	3,2	2,3	0,2
7,3	495	22	4,3	2,7	0,9
11,6	954	62	4,2	4,7	1,1
17,2	815	75	0,5	2,6	1,1
0,0	653	55	2,3	2,6	1,3
9,5	2 121	124	7,0	2,8	1,1
16,7	1 915	120	2,0	2,6	0,7
2,8	938	66	2,7	2,4	0,7
0,0	948	28	5,3	4,6	1,5
0,0	1 254	33	3,5	4,4	1,3
0,0	663	48	2,7	3,6	2,0
7,4	2 154	79	1,8	2,3	1,1
5,4	872	35	2,7	3,2	1,2
1,3	1 266	30	3,5	3,1	1,1

TABELL 1. Resultatindikatorer A11-A12, B1 och T1.

A11. Hjälp vid nödläge						
Kommun	Larmbehandlingstid för räddningstjänst. Mediantid i minuter.	Responstid för räddningstjänst dvs. tid från 112-samtal till första resurs är på plats. Mediantid i minuter.	Jämfört med förra årets rapport	Larmbehandlingstid för ambulans. Mediantid i minuter.	Responstid för ambulans dvs. tid från 112-samtal till första resurs är på plats. Mediantid i minuter.	Jämfört med förra årets rapport
<i>Min-max</i>	0,7-2,8	7,3-30,8		1,7- 3,6	7,4 -30,3	
<i>Median</i>						
Norrbottns län (forts)						
Luleå	1,4	11,9	→	2,3	11,5	→
Pajala	1,4	29,9	↘	2,3	28,9	→
Piteå	1,1	12,7	→	2,2	12,2	↗
Älvsbyn	1,2	15,2	↘	2,1	12,1	↗
Överkalix	1,1	18,6	→	2,3	16,7	↗
Övertorneå	0,9	13,5	↘	2,0	19,5	↘

A12. Jämställdhet	B1. Kostnader		T1. Temaindikatorer		
Andel kvinnor som arbetar som brandpersonal i utryckningstjänst	Kostnader för räddningstjänst per invånare i kr	Ersättning för krishantering per invånare i kr	Antal anmälda våldsbrott där offret är obekant med gärningspersonen per 1 000 invånare	Antal anmälda våldsbrott där offret är bekant med gärningspersonen per 1 000 invånare	Antal anmälda våldsbrott där offret är i nära relation med gärningspersonen per 1 000 invånare
0,0-17,2	52-2154	14-149	0,3-8,4	0,4-9,3	0,2-2,4
2,6	800	37	2,6	2,8	0,9
2,6	685	20	3,9	3,2	1,3
15,4	1 018	68	1,4	1,9	0,3
4,8	858	24	2,9	2,2	0,9
4,8	888	55	0,9	2,7	0,7
9,5	1 445	107	2,4	2,6	1,3
4,8	861	84	1,9	2,2	1,0



Öppna jämförelser – Trygghet och säkerhet 2011

Öppna jämförelser – Trygghet och säkerhet 2011, är den fjärde i ordningen som Sveriges Kommuner och Landsting (SKL) publicerar där indikatorer för arbetet med trygghet och säkerhet jämförs på kommunnivå. Rapporterna riktar sig i första hand till kommunledning samt till ledande tjänstemän i kommunerna. Vi hoppas att vi genom att publicera och redovisa resultat och resurser på detta sätt kan stimulera till diskussioner kring:

- › I vilka kommuner är det tryggt och säkert?
- › Hur ser utvecklingen ut över tid?
- › Vilka resurser används och hur väl lyckas säkerhetsarbetet?
- › Vilken roll spelar de lokala förhållanden för resultatet?
- › Vad finns att lära av andra kommuner?
- › Vilken betydelse har könstillhörighet för trygghet och säkerhet?

Tidigare publicerade rapporter i serien har mottagits positivt och används i kommunerna. Årets rapport har ett särskilt tema, brottsförebyggande arbete. Ett område som engagerar mycket i kommunerna och där det är särskilt viktigt att polisen, kommunen och andra aktörer arbetar tillsammans utifrån en gemensamt delad problembild.